Diario Carioca

☆ Fundador: J. E. DE MACEDO SOARES ☆

Diretor Presidente: Horácio de Carvalho Jr. — Diretor Redator-Chefe: Danton Jobim

ANO XXIX — RIO DE JANEIRO, SEXTA-FEIRA, 14 DE JUNHO DE 1957 — N. 8.869

GOVÊRNO AGIRÁ CONTRA A GROSSERIA DE JÂNIO

ADEUS DE CRAVEIRO AO RIO

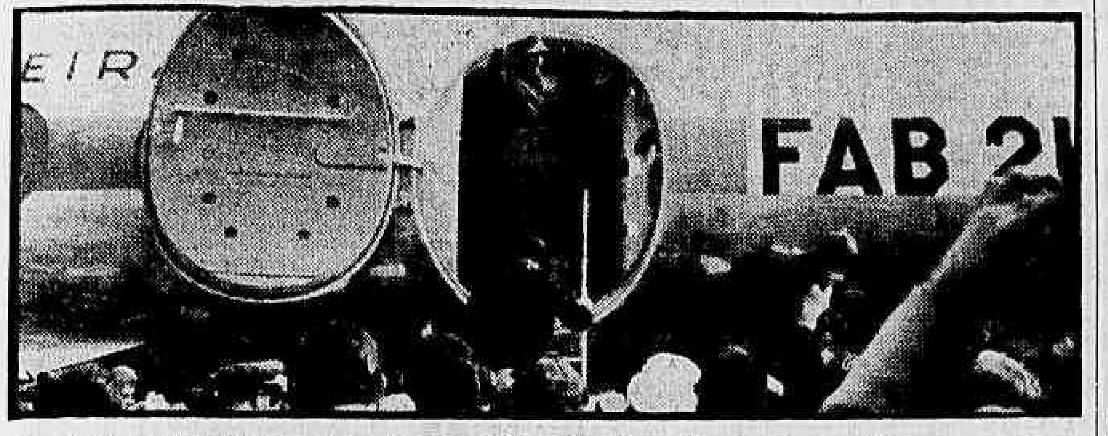

Já a bordo do "Viscount" presidencial, o general Craveiro Lopes dá seu adeus ao Rio, que o acolheu como a nenhum outro Chefe de Esta do, enquanto J. K. sobe a escada do avião que levou os dois a Belo Horizonte

Em Minas, como no Rio, o povo consagra Craveiro

BELO HORIZONTE, 13 — (Do enviado especial) — O presidente Craveiro Lopes desembarcou em solo mineiro às 11,35, de bordo do "Viscount" da Presidência da República, enquanto uma multidão incalculável, contida pelos cordões de isolamento, tentava correr ao seu encontro para cumprimentá-lo e cobri-lo de flores.

O general Craveiro foi o primeiro passageiro a descer do "Viscount", à frente do presidente Juscelino Kubitschek, de dona Berta Craveiro Lopes, do chanceler Paulo Cunha e sra., do general Nelson de Melo, do embaixador Alvaro Lins e do sr. Vitor Nunes Leal, que desembarcaram nesta ordem.

ATRASO PARA A IMPRENSA

O avião presidencial, que se atrasara ao levantar vôo no Galeão em conseqüência da falta de teto, retardou de dez minutos sua descida no aeroporto da Pampulha, a fim de que os jornalistas incumbidos da cobertura de sua chegada, passageiros de outro avião, desembarcassem primeiro, a pedido da comissão de funcionários do Itamarati encarregada das relações com a Imprensa.

No momento em que tocou o solo, o avião presidencial foi sobrevoado por quatro aparelhos militares, em saudação aos dois Chefes de Estado, que receberam no aeroporto as continências de três pelotões da Aeronáutica e uma guarda de alunos do Colégio Militar de Belo Horizonte.

RECEPÇÃO CARINHOSA

Depois de receber os cumprimentos do governador Bias Fortes e de passar em revista a tropa, o general Craveiro foi abraçado por populares no interior do aeroporto, enquanto uma verdadeira chuva de pétalas caía sôbre sua cabeça. Durante as manifestações, o presidente Kubitschek declarou que o povo mineiro dispensava ao Presidente Craveiro Lopes a mesma carinhosa acolhida com que o recebeu o povo da Capital da República.

Do aeroporto da Pampulha, a comitiva presidencial seguiu para o Palácio das Mangabeiras, recebendo ao longo do percurso de 12 km entusiásticas manifestações de simpatia. Pouco antes do meio-dia, o cortejo chegou à Avenida Afonso Pena, de cujos edifícios o povo jogava papéis picados, nas côres das bandeiras brasileira e portuguêsa, sôbre o automóvel presidencial.

ROMPENDO O ISOLAMENTO

Dando vivas a Portugal, ao Brasil e aos dois Presidentes, a multidão procurava acercar-se do cortejo, precedido, no centro da cidade, por batedores da Fôrça Pública e por cavalarianos os Dragões da Inconfidência, enquanto o general Craveiro, o sr. Juscelino Kubitschek e o governador Bias Fortes acenavam, sorridentes. Em certos trechos, os cordões de isolamento não conseguiram conter o entusiasmo popular. Na praça Rio Branco, quatro canhões do CPOR deram salvas de 21 tiros à passagem do cortejo presidencial. Portuguêses em trajes típicos se destacavam na multidão.

EM OURO PRÊTO

De Belo Horizonte, o Presidente Craveiro e sua comitiva seguiram para Ouro Prêto, onde chegaram, saudados por 21 tiros de canhão, às 18,15, também atrasados. O presidente Kubitschek não foi. O governador Bias Fortes, que se encontrava na cidade desde cêrca das 16 horas, recebeu o Presidente de Portugal, seguindo juntos para a Praça Tiradentes, onde o povo se comprimia para vê-los, agitando bandeirinhas dos dois países e dando vivas.

(Conclui na 2.ª pág.)

Situação do P. T. B. paulista

Com a ausência do sr. João Goulart tornou-se ainda mais crítica a situação do PTB de S. Paulo, em virtude das características que sùbitamente tomou a disputa pela sua presidência.

Apresentam-se como candidatos ao pôsto a sra. Ivete Vargas e mais os srs. Batista Ramos, líder da bancada federal, e Menotti del Picchia, cada qual acreditando-se com mais credenciais.

Situação de Batista Ramos

O sr. Batista Ramos, pela sua situação de líder, está sendo apontado como candidato bastante forte, chegando-se mesmo a afirmar que contaria com as simpatias do sr. João Goulart.

Por isso mesmo está êsse deputado sofrendo tenaz campanha de parte da sra. Ivete Vargas, dentro das fileiras do partido, estando inclusive disposta aquela representante a derrubá-lo da liderança, na primeira oportunidade.

Ivete Vargas em luta

Diz-se Ivete Vargas credenciada pelo sr. João Goulart a fazer sondagens sôbre a reestrutura do P. T. B. paulista, negando ela porém veracidade à declaração atribuida ao sr. Batista Ramos, de que o vice-presidente da República esteja disposto a assumir, êle mesmo, a presidência do diretório paulista. Os seus aliados consideram muito difícil que ela venha a ser preterida, na hora da escolha final.

Atitude de Menotti

O sr. Menotti del Picchia, que sempre manobrou visando à presidência do partido em São Paulo, está procurando atritar mais ainda Batista Ramos e Ivete Vargas. Deseja ser o "tertius".

Devolvido o trem de Lenine

HELSINQUI, 13 — (UP-DC) — A locomotiva em que Lenine fugiu da Rússia para a Finlândia em 1917 foi devolvida hoje, nesta Capital, à União Soviética, numa cerimônia durante a qual Nikita Kruchev, líder do PC russo, subiu com entusiasmo à cabine, negando-se a calçar um par de luvas para não sujar as mãos. Bulganin não quis subir.

A máquina, que tem o n. 203, foi construida em Richmond, nos Estados Unidos, e ainda conserva a placa com o nome de seus fabricantes, será provàvelmente levada para um museu da Rússia, como relíquia das fugas revolucionárias do líder do movimento comunista.

O TEMPO

Tempo: Bom. Nevoeiro pela manhã.
Temperatura: Estável.
Ventos: Nordeste, fracos a moderados.
Máxima: 29,0.
Mínima: 16,0.

"SÃO PAULO"
COMPANHIA NACIONAL DE SEGUROS DE VIDA
DIRETORES
Dr. Jose Maria Whitaker
Dr. Erasmo Teixeira de Assumpção
Dr. Jose Carlos de Macedo Soares
Sede — Rua 15 de Novembro, 324 — São Paulo
Sucursal no Rio de Janeiro — Av. Rio Branco, 173 — 10° andar

PSD debateu paz e alistamento

O Diretório Nacional do PSD, reunido ontem conjuntamente com a bancada federal, ouviu uma explanação do senador Benedito Valadares sôbre a pacificação política e designou comissão para estudar o projeto Oscar Carneiro referente ao alistamento eleitoral e propor aos demais partidos políticos uma solução comum.

Um deputado mineiro, o sr. Uriel Alvim, mostrou-se descontente das relações com o Govêrno Federal e, em blague que causou mal-estar no partido, propôs que o PSD adquirisse uma frota de aviões à jacto para entrar em contato com o Presidente da República.

RELATÓRIO DE BENEDITO

O senador Valadares, na presidência do partido e da reunião, deu conta do pensamento do Govêrno sôbre pacificação política, manifestando a opinião de que o Presidente da República não poderá deixar de examinar apelos e propostas de apaziguamento das quais possa resultar um ambiente de maior tranquilidade para a solução de problemas de Govêrno. Adiantou, contudo, que nada de novo existe a respeito, esperando-se que os promotores do entendimento possam oferecer matéria para deliberação.

Em aparte ao sr. Valadares, o deputado Armando Falcão lembrou recentes declarações do deputado udenista Herbert Levy, vinculando o "reconhecimento da legalidade do Govêrno pela Oposição" à adoção prévia de certas medidas. Nessas bases, comentou o sr. Falcão, seria impossível qualquer entendimento com a UDN, pois nem a Maioria aceita condições nem está disposta a ajudar a Oposição a debater uma tese estúpida como a da ilegitimidade da atual situação.

ALISTAMENTO ELEITORAL

Discutiram os pessedistas também o problema do alistamento eleitoral, levantado por um projeto do sr. Oscar Carneiro, o qual, entre outras coisas, propõe a criação de comissões quíntuplas para acolher e examinar os requerimentos de inscrição eleitoral. As idéias do sr. Carneiro foram muito discutidas, mas prevaleceu a sugestão de que alguma coisa deve ser feita para que o alistamento eleitoral se intensifique.

[illegible] proposta do sr. Falcão, logo apoiada pelo sr. Vieira de Melo, designou-se uma comissão para, tomando como ponto de partida o projeto Oscar Carneiro, propor uma solução dentro de quinze dias. A fórmula pessedista será então levada ao conhecimento dos demais partidos para uma discussão prévia antes de sua apresentação no Congresso.

A comissão está composta dos senadores Lameira Bittencourt, Gaspar Veloso e deputados Paulo G[illegible]mano, Hermes Pereira de Sousa e Martins Rodrigues, designando-se como assessor o ex-senador Dario Cardoso.

REUNIÕES SEMANAIS

O sr. Armando Falcão, que estêve ativo na reunião, propôs a certa altura que, para atender a reivindicações dos deputados e fazer com que a direção nacional se inteire do estado de espírito dos representantes federais pessedistas, o diretório nacional e a bancada se reunam semanalmente. Assim muitas queixas poderiam ser transmitidas ao Govêrno e encontrar solução ou explicação. Foi a essa altura que o deputado mineiro Uriel Alvim aparteou intempestivamente para dizer que não vê vantagem em apoiar o Govêrno, sendo melhor que muitos pessedistas passem para a Oposição. Quanto a manter contato com o Presidente da República, disse, só se o PSD adquirisse uma frota de aviões a jacto para procurá-lo.

A piada do sr. Uriel fêz com que a discussão baixasse de tom, sendo logo depois encerrada a reunião.

NOTA DO PSD

Sôbre a reunião, o PSD expediu a seguinte nota:

"O Diretório Nacional do PSD e as bancadas do Senado e Câmara do Deputados, reunidos para apreciar diversos projetos e a alteração da lei eleitoral vigente, já em curso no Congresso e em vias de serem apresentados, reconheceram a urgência do exame da matéria e a conveniência de disciplina-la segundo aos anseios democráticos da nação, na base da formação oportuna do corpo eleitoral.

"Resolveram, ainda, em consequência, autorizar o senador Benedito Valadares, Presidente do Diretório Nacional, a designar uma comissão de 3 senadores e 3 deputados, para o estudo do assunto sob os seus diversos aspectos, recolhendo, inclusive, o pronunciamento, já solicitado, dos demais partidos da maioria e ouvindo, a respeito, os outros partidos, com representação no Congresso Nacional, de modo a assentar, afinal, a fórmula que, tanto quanto possível, satisfaça tôdas as correntes políticas.

"O senador Benedito Valadares, na conformidade dessa deliberação, designou os senadores Gaspar Veloso, Lameira Bittencourt e Abelardo Jurema e os deputados Martins Rodrigues, Hermes de Sousa e Paulo Germano, para constituirem a referida comissão, sendo assessorados em seus trabalho pelo dr. Dario Cardoso, consultor jurídico do Diretório Nacional.

"A comissão realizará na próxima segunda-feira, às 10 horas, na sede do Partido, a sua primeira reunião."

Destino dos 10 milhões de Brasília

As estruturas metálicas dos 16 edifícios dos Ministérios e das demais repartições federais em Brasília vão ser compradas com uma parcela do empréstimo de 10 milhões de dólares concedido pelo Export and Import Bank (Eximbank) à Companhia Urbanizadora da Nova Capital (NOVACAP).

Esta informação foi dada ontem pelo Diretor-Comercial da NOVACAP, sr. Iris Meinberg, em declarações sôbre as finalidades da operação de crédito, que terá a garantia do Tesouro brasileiro e já foi aprovado pelo Departa- americano.

Parte na usina

Os recursos do empréstimo serão também aplicados na construção da Usina Hidrelétrica do Paraná — esclareceu o sr. Iris Meinberg, acrescentando que os 16 edifícios públicos em Brasília serão entregues quatro meses após o desembarque das estruturas no pôrto de Santos.

O empréstimo será amortizado em 15 anos, a juros anuais de 5,5 por cento. O contrato, em elaboração, não foi ainda assinado.

Viaja 2a. defensor de M. Falcão

O deputado Teotônio Monteiro de Barros, que funcionará como advogado do governador Muniz Falcão, no caso do "impeachment" votado pela Assembléia Legislativa alagoana, seguirá segunda-feira próxima para Maceió.

BANCO DE CRÉDITO REAL DE MINAS GERAIS S.A.
Fundado em 1889
67 ANOS DE BONS SERVIÇOS

O pai da crise

Jânio. Enquanto governa, gera crises

Esquema bom para a paz

O esquema orçamentário do sr. João Agripino foi tido pelos próceres empenhados ainda na pacificação, tanto no PSD quanto na UDN, como a mais objetiva contribuição à consecução do seu objetivo.

Um dos dirigentes da "ala velha" do PSD, conversando com a reportagem, disse que, ao contrário da impressão generalizada, andou-se muito para promover o apaziguamento político, não para já mas para dentro de alguns meses.

Setenta por cento

Segundo o mesmo prócer, as possibilidades de êxito da pacificação são agora de setenta por cento, pois acha que ficou definido um terreno comum dentro do qual poderão se entender as fôrças políticas.

Iniciativas como a do sr. Agripino, a procura de uma solução para o problema do alistamento eleitoral, etc., serão oportunidades para que se vá concretizando o movimento apaziguador.

Vem ao Rio frota dos E. U.

NORFOLK, 13 — (UP-DC) — Um encouraçado, três cruzadores e quatro destróieres constituem a fôrça americana de operações que hoje zarpará para o Rio de Janeiro, para o cruzeiro anual de instrução dos cadetes navais.

A frota levantará ferros depois de ter participado da Grande Parada Naval Internacional que se realizou recentemente nesta cidade. Compõem o grupo de operações navais, além dos destróieres, o encouraçado "Iowa" e os cruzadores "Northampton", "Canberra" e "Macon".

DO WALDORF PARA O COPA

O grupo da foto é a orquestra-espetáculo "Los Chavales de España", que desceu ontem no Galeão para uma temporada que se inicia hoje no "Golden Room" do Copacabana e que durará apenas duas semanas. "Los Chavales", que chegam credenciados pelo fato de terem atuado três meses a fio no Starlight-Rood do Waldorf Astoria (onde as atrações são contratadas por apenas 30 dias), apresentam a peculiaridade de cada componente tocar de 3 a 4 instrumentos, e a apresentação do seu "show" termina com um grande impacto, ao fim de 50 minutos de atuação ininterrupta

Festas a Craveiro 'não oficiais'

As festividades programadas pelo Govêrno de São Paulo para receber o general Craveiro Lopes estão ameaçadas de serem declaradas "não oficiais", em consequência da crise política desencadeada pelo sr. Jânio Quadros recusando-se a convidar, para delas participarem, o sr. Ademar de Barros, Prefeito de São Paulo, e o general Hesckett Hall, Comandante do 2.° Exército.

Ontem, o chanceler Macedo Soares viajou para a capital paulista, a fim de iniciar gestões visando a desfazer a crise. Sabe-se, contudo, que caso essas gestões não obtenham sucesso, o sr. Macedo Soares, como delegado do Govêrno Federal, adotaria medida enérgica no sentido de assegurar o prestígio do Poder Central.

CERCARIA OS CAMPOS ELÍSEOS

Fontes bem informadas, por outro lado, dão notícia de que o general Hasckett Hall, que é a mais alta figura do Exército em São Paulo, sentindo-se insultado com a ausência de convite do Governador para participar das solenidades, teria manifestado a sua decisão de, a se confirmar a falta de convite, cercar com as suas tropas o palácio dos Campos Elíseos ou qualquer outro local designado para as solenidades, impedindo a sua realização.

OS CASOS DE JÂNIO

Essa crise vem em sequência a uma outra criada pelo sr. Jânio Quadros, ao se recusar a usar casaca nas solenidades, agravando a recusa com a declaração de que possui o traje, mas não o usaria.

Dessa decisão, que criou um pronunciado mal estar em São Paulo, o sr. Quadros a manteve intransigentemente, segundo se verifica no programa oficial do sr. Craveiro Lopes em São Paulo, programa que prevê, para as cerimônias mais solenes o "smoking".

O Itamarati, informando ontem a viagem do sr. Macedo Soares, disse que êle vai a São Paulo representar o Presidente da República nas homenagens ao Chefe de Estado português.

O PROGRAMA

Éste é o programa — por enquanto oficial — das festas ao general Craveiro em São Paulo:

DIA 15 DE JUNHO, SÁBADO

10 horas — Chegada ao Aeroporto de Congonhas (Pavilhão Oficial) — Traje: Passeio, escuro. Honras de estilo; 10,45 hs. — Saída do cortejo; 12 hs. — Chegada ao Palácio do Govêrno; 13 hs. — Almôço oferecido pelo Prefeito de São Paulo, no "foyer" do Teatro Municipal; 15 hs. — Passeio pela cidade; 16 hs. — Inauguração do Hospital da Beneficência Portuguêsa; 17,30 hs. — Recepção à Colônia portuguêsa e Associações Luso-brasileiras na Casa de Portugal (Rua da Liberdade). Traje: Passeio, escuro; 20,30 hs. — Jantar no Palácio dos Campos Elíseos, oferecido pelo Governador do Estado, sr. Jânio Quadros ao Presidente da República de Portugal e sra. Francisco Higino Craveiro Lopes, seguido de recepção às altas autoridades civis, militares, membros da colônia portuguêsa e à sociedade paulista. Traje: Smoking.

DIA 16 DE JUNHO, DOMINGO

9 horas — Missa na Catedral Metropolitana oficiada por Sua Eminência Reverendíssima o Cardeal Arcebispo D. Carlos Carmelo de Vasconcelos Mota. Traje: Passeio, escuro; 11 hs. — Deposição de flôres no Monumento do Ipiranga; 12,15 hs. — Apresentação de cumprimentos pelo Corpo Consular de São Paulo no Palácio dos Campos Elíseos. Traje: Passeio, escuro; 13 hs. — Almôço íntimo no Palácio dos Campos Elíseos; 17,30 hs. — Inauguração da Exposição relativa a D. João II, no Instituto Histórico e Geográfico de São Paulo; 19,30 hs. — Entrevista coletiva à imprensa, no Salão Vermelho do Palácio dos Campos Elíseos; 21,30 hs. — Jantar seguido de recepção oferecido pelo Joquei Clube de S. Paulo em Cidade Jardim. Traje: Smoking.

DIA 17 DE JUNHO, 2a.-FEIRA

11,30 hs. — Partida para Santos; 12,30 hs. — Cumprimento às autoridades no Gabinete do Prefeito; 13,30 hs. — Almôço oferecido pela Colônia portuguêsa de Santos no Hotel Parque Balneário; 15,30 hs. — Visitas à Beneficência Portuguêsa, ao Centro Português e ao Padrão Martim Afonso de Sousa; Regresso a São Paulo; 21 hs. — Jantar oferecido pela Colônia Portuguêsa na Casa de Portugal (Rua da Liberdade). Traje: Passeio, escuro.

DIA 18 DE JUNHO, 3a.-FEIRA

10,30 horas — Partida de São Paulo.

Kruchev contra o contrôle

HELSINQUI, 13 — (UP) — O Chefe do Partido Comunista russo, Nikita Kruchev, declarou hoje que contrôle algum resolverá a questão no desarmamento, contrôle que classificou de "camuflagem para planos destinados a continuar a corrida armamentista". E acrescentou que sem confiança entre os países não poderá haver desarmamento.

Ao mesmo tempo, disse que era bastante o que se crê ser a última proposta dos Estados Unidos para a criação de uma zona livre de inspeção aérea no Ártico.

Reunião dos quatro

Kruchtchev também lançou um jato de água fria na sugestão no sentido de ser realizada outra conferência entre os "Quatro Grandes", ao dizer que a Rússia estava disposta a comparecer a essa conferência, ao passo que o Ocidente não o estava.

O chefe do PC soviético fêz essas declarações em entrevista coletiva à imprensa na universidade local, entrevista essa que se prolongou por quase duas horas, e à qual compareceram uns 200 jornalistas. Pouco depois, Kruchtchev e o primeiro ministro soviético, Nikolai Bulganin, iniciaram a viagem de regresso a Moscou. Os dois governantes soviéticos terminaram assim a sua visita oficial de vários dias à Filândia.

HOTÉIS PRIMUS
São Lourenço — Minas
Estação de Águas e Repouso
DISTINÇÃO — CONFÔRTO — CORTESIA
Reservas pelos telefones:
Rio: 23-2415
São Lourenço: 346

★ A crise udenista ★

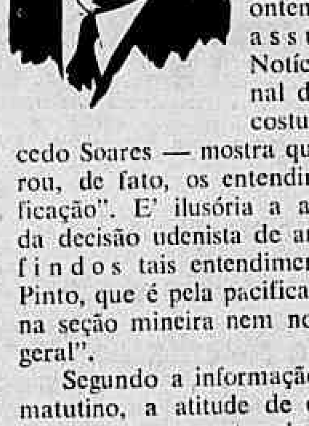

Quem quiser ter uma idéia clara do que se está passando realmente no seio da UDN deve ler a nota ontem publicada sôbre o assunto pelo "Diário de Notícias". O insuspeito jornal dos Dantas — como o costuma chamar mestre Macedo Soares — mostra que o partido não encerrou, de fato, os entendimentos sôbre a "pacificação". E' ilusória a apregoada unanimidade da decisão udenista de anteontem, que deu por findos tais entendimentos. O sr. Magalhães Pinto, por ê pela pacificação, "não está só, nem na seção mineira nem no partido de um modo geral".

Segundo a informação veiculada por aquêle matutino, a atitude de certas seções estaduais que procuram pontos de contato com as fôrças majoritárias pressiona e influencia a direção partidária, destacando-se o caso do próprio Presidente da UDN, que, na Bahia, se associa ao destino político do Govêrno" Fala mesmo o jornal de "uma nova política udenista, planejada, traçada com vagar e para cuja execução pediram os "realistas" a fiança do senador Juraci Magalhães".

Folgamos em ver que mesmo as fontes udenistas não estão longe de aceitar o que temos dito mais de uma vez: na base do problema da "pacificação", está a crise udenista, ou seja, a contradição entre a ala extremista e a moderada, que começam a atritar-se sèriamente.

Por isso mesmo é que nunca pudemos concordar com a opinião de alguns pessedistas e trabalhistas exacerbados no seu antiudenismo, que afirmaram ser o movimento lançado pelo sr. Bias Fortes, mas encampado desde logo pela UDN, simples manobra dos próceres da eterna vigilância com o fito de dividir as fôrças governamentais. Os arremedos pacificadores do sr. Lacerda tinham um enderêço aparente e outro verdadeiro. O aparente era o Govêrno, mas o verdadeiro era a ala realista, que começava a impacientar-se com as atitudes da liderança e da banda de música.

Na verdade, como informa o órgão superudenista da Rua da Constituição, o paliativo com que o sr. Lacerda pretendeu aplacar a excitação dos "realistas" fêz o efeito de uma cataplasma aplicada sôbre uma perna de pau. O partido continua dividido, enquanto a política realista prossegue vitoriosa, tenazmente executada pela presidência da agremiação.

Curioso é que a UDN agitou a idiéa da pacificação para pacificar-se a si própria, para dar solução a sua crise interna, muito agravada com a escolha para a liderança do mais combativo e intransigente dos condutores udenistas. Mais curioso ainda é que tenha cabido a êsse líder a tarefa de lançar óleo sôbre as águas revôltas. Estendeu a mão ao Govêrno e, mal o Govêrno pegou nas pontas dos dedos, o mensageiro da paz repeliu-o, sob o pretêxto de que o Presidente da República remetera o caso aos partidos da Maioria, recusando tratar diretamente com a Oposição.

Temeria o líder udenista que seus correligionários levassem ao pé da letra seus propósitos de apaziguamento e levantassem a bandeira branca? O fato é que a brusca reviravolta no sentido do rompimento de quaisquer conversas com o adversário não produziu o menor efeito. Qualquer repórter bem informado sabe que nunca se conversou tanto através do fosso das dissenções partidárias.

DANTON JOBIM

SUEZ CONTINUA VEDADO A NAVIOS DE ISRAEL

PARADA REBELDE

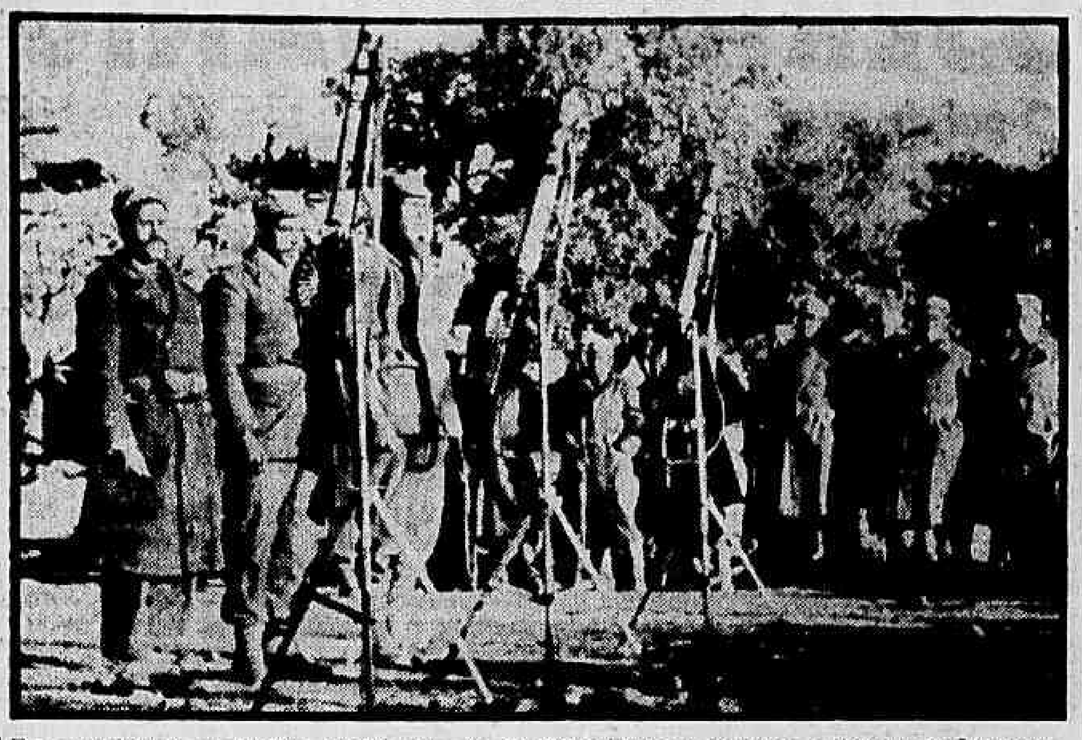

Estes membros de um batalhão rebelde parte dos 30.000 homens que compõem o Exército de Libertação Argelino, ficam em posição de sentido e à frente de suas metralhadoras britânicas marca "Lewis". Esta fotografia exclusiva foi tirada de filme rodado em Saharan Atlas, nas Montanhas da Argélia, onde os rebeldes tem seu quartel general. O único filme feito destas fôrças foi realizado pelos norte-americanos Peter Throckmorton e Herb Greer e foi exibido na NBC-TV. — (Foto INP-DC)

Krushev qualificou de 'jocosa' a idéia da inspeção no Ártico

HELSINQUI, 13 — (UP) — O chefe comunista soviético, sr. Nikita Krushev, qualificou de "muito jocosa" a idéia dos Estados Unidos de estabelecer uma zona de inspeção aérea no Ártico.

"Parece uma brincadeira pensar numa zona de inspeção num setor de gêlo e neve", disse Krushev, falando à imprensa de Helsinqui.

ZONAS DE INSPEÇÃO

Krushev não ampliou suas palavras exceto para dizer que o plano de estabelecer zonas de inspeção não foi aprovado pelas potências ocidentais depois que a Rússia propoz uma zona de inspeção abrangendo o Extremo Oriente, o Alaska e parte do leste dos Estados Unidos.

Ao mesmo tempo, Krushev disse que êle o Premier Bulganin projetam visitar outros países, êste ano, porém que, de imediato, não se revelará quais são êsses países.

Unificação da Alemanha

Sôbre a unificação da Alemanha, Krushev disse que não se pode conseguir a solução definitiva do problema "a custa do povo alemão". Frisou que se trata de um assunto que sòmente o próprio povo alemão deve resolver.

O chefe comunista disse ainda que a "União Soviética se sente algo perturbada pela adesão da Dinamarca e Noruega ao pacto do Atlântico Norte" e reiterou suas anteriores censuras a ambos os países.

Bulganin não falou à imprensa.

A entrevista foi concedida na Universidade de Helsinqui.

Entrevista à imprensa

HELSINQUE, 13 (F. P.) — No transcurso da entrevista que concedeu à imprensa hoje de manhã com o sr. Nikita Khruchtchev, o marechal Nicolau Bulganin parafraseou, essencialmente, o comunicado conjunto soviético-finlandês publicado ontem.

Depois de assinalar que eram excelentes as relações entre os dois países, acrescentou o chefe do govêrno soviético: "Constatamos igualmente que temos um ponto de visita idêntico a respeito de grande número de problemas internacionais importantes". O marechal expressou também a sua aprovação à política exterior da Finlândia, "política suscetível de contribuir para a manutenção da paz na Europa setentrional e no resto do mundo".

Interêsse de paz

Recordando as propostas feitas pelo seu govêrno, prosseguiu Bulganin: "Enquanto se espera, poderia ser útil aos interêsses da paz na Europa a conclusão, entre os Estados membros da Organização do Tratado do Atlântico Norte e os Estados do Pacto de Varsóvia, de um acôrdo pelo qual essas potências se comprometessem a solucionar as divergências que pudessem surgir apenas por meios pacíficos e pelas negociações".

Voltando ao problema da manutenção da paz na Europa Setentrional, o chefe do govêrno soviético salientou a importância do exemplo finlandês, acentuando: "Esperamos que prevaleça em todos os países escandinavos uma política dominada pelos interesses fundamentais dos povos, de preferência a uma política baseada em considerações estreitas".

Voltou a circular o jornal 'El Siglo'

SANTIAGO, 13 (FP) — A Côrte Suprema ordenou o levantamento da suspensão, por cinco dias, imposta pelo ministro encarregado do processo contra o jornal "El Siglo", que, assim, foi autorizado a aparecer novamente, ainda hoje.

Franceses matam argelinos

ARGEL, 13 (UP) — Informa-se que as tropas francesas mataram hoje, em diversas partes da Argélia, 35 rebeldes em combates isolados.

Por outro lado 19 franceses pereceram numa emboscada ao norte de Oran.

Emboscada dos rebeldes

ARGEL, 13 (UP) — Um grupo de 15 rebeldes preparou uma emboscada a um ônibus francês na Argélia Ocidental e matou todos os passageiros europeus encontrados no interior do veículo.

Dia calmo

Foi êste o único caso de terrorismo ocorrido ontem na Argélia, que esteve relativamente calmo.

Na própria Argel, onde 6 pessoas foram mortas em mãos da população, há poucos dias, ontem, não houve qualquer incidente.

MANTIDO O VETO DE J. K.

O Congresso Nacional manteve veto do Presidente da República ao artigo 6.º e seu parágrafo único e ao parágrafo único do artigo 8.º do projeto que inclui o ensino de Agrimensura no Ciclo Superior.

As disposições vetadas determinavam a extinção progressiva dos cursos técnicos de grau médio em funcionamento no país.

A votação

Durante a sessão falou apenas o autor do projeto, deputado Rogê Ferreira; o veto foi mantido pelo "quorum" constitucional, uma vez que a votação favorável aos dispositivos não recebeu dois terços dos votos depositados na urna.

Os resultados foram os seguintes: 1.º dispositivo — a favor, 157 votos; contra, 73; 17 em branco; 2.º a favor, 144; 74, contra; e 29 em branco.

Mantém o presidente Nasser sua proibição

JERUSALÉM, 13 — (UP) — O sr. Moshe Leshem, porta-voz do Ministério do Exterior de Israel, declarou que o presidente Nasser, do Egito, permanece irredutível em sua atitude a respeito da passagem de barcos israelenses pelo Canal de Suez.

Referindo-se a uma declaração feita recentemente pelo presidente Nasser ao jornalista americano William Attwood, no sentido de que o Egito permitiria o trânsito pelo canal da carga israelense transportada em barcos de outras nacionalidades, o sr. Leshem afirmou que isto não constituí nenhuma alteração na política egípcia.

VÁRIOS INCONVENIENTES

As cargas destinadas a Israel — disse o porta-voz — sempre passaram pelo Canal de Suez em Navios de outras bandeiras, mas o seu comendante e os tripulantes estavam sujeitos a vários inconvenientes.

A respeito da declaração de Nasser de que somente foram enviados 330 "Fedayeens" (comandos) ao território de Israel, Leshem comentou: "Êle provàvelmente quis dizer 300 ao mesmo tempo".

Israelenses feridos

JERUSALE'M, 13 (U.P.) — Dois soldados israelenses ficaram feridos ao se chocar seu veículo de patrulha com uma mina colocada pelos "Fedayeen" (comandos egípcios), perto da fronteira da Faixa de Gaza, segundo anunciou o Exército de Israel.

O porta-voz do Exército, coronel Nehemias Brosh, declarou que a patrulha circulava dentr do território israelense, entre Ein Hasholasha e a parte da fronteira em frente a Khan Yunis, quando explodiu a mina.

Pio XII recebe Wyszynski

CIDADE DO VATICANO, 13 (F. P.) — O Papa recebeu em audiência de despedida o cardeal Stephan Wyszynski, Primaz da Polônia, bem como três bispos poloneses que o acompanham: monsenhores Anton Baraniak, Michel Klepacz e Sigismond Choromasky.

O Papa recebeu primeiramente o Cardeal e depois os três outros prelados.

Celebrará missa

O cardeal Wyszynski celebrará a missa matinal do domingo na sua igreja titular de Santa Maria e deixará Roma na segunda-feira, pela manhã, de regresso à Polônia.

Arcebispo de Poznan

CIDADE DO VATICANO, 13 (F. P.) — Monsenhor Anton Baraniak, auxiliar do cardeal Wyszynski na Arquidiocese de Gnesnan, foi nomeado Arcebispo de Poznan, em substituição a monsenhor Valentin Dymek, falecido no ano passado.

Como se sabe, monsenhor Baraniak foi recebido hoje pelo Papa, em audiência de despedida, com o Cardeal Primaz da Polônia.

Novo embaixador da França junto ao govêrno chileno

PARIS, 13 (FP) — O sr. Robert Barbara de Labelotterie de Boissezon, por decreto publicado hoje no "Journal Officiel", foi nomeado Embaixador Extraordinário e Plenipotenciário da República Francesa no Chile, em substituição ao sr. Coiffard.

Presos terroristas cubanos

HAVANA, 13 (UP) — Dois jovens de menor idade foram declarados culpados de atos de terrorismo e ingressaram hoje no cárcere para cumprir a pena de 10 anos de prisão, segundo sentença do Tribunal de Urgência.

Não se deram a conhecer os nomes dos condenados.

Ferido um terrorista

HAVANA, 13 (UP) — Um jovem terrorista ficou gravemente ferido ao explodir uma bomba que êle tentava colocar na localidade de Artemisa, na Província de Pinar del Rio, depois de ter feito explodir três outras bombas.

Explosão de bombas

A Polícia informou que ontem à noite explodiram três poderosas bombas, as quais causaram danos, porém sem vítimas. Pouco depois da meia-noite se ouviu uma detonação e a Polícia localizou um jipe dentro do qual encontrou, totalmente mutilado, um jovem de 23 anos, identificado como René Collazo, que perdeu ambas as pernas e um braço.

DR. LAURO LANA
DOENÇAS INTERNAS
Largo S. Francisco, 26, das 2 às 6 hs. — Av. Copacabana 540
Das 9 às 11 horas
Telefones: 43.3801 e 57.7413

Investigação sôbre o ataque comunista a um avião americano

WASHINGTON, 14 — (UP) — A Armada norte-americana intensifica hoje sua investigação sôbre o ataque dos comunistas chineses a um avião norte-americano, ocorrido, perto das costas da China Continental.

A investigação poderá fazer com que os Estados Unidos formulem um protesto ante o Govêrno de Pekin.

NENHUM COMENTÁRIO

O Departamento de Estado se recusou a fazer qualquer comentário, a espera de que terminem as investigações.

O incidente, que foi o último de uma série de escaramuças sino-norte-americanas na região do Estreito de Formosa, ocorreu às primeiras horas de ontem. A Armada dos Estados Unidos disse que baterias antiaéreas comunistas chinesas atingiram e avariaram ligeiramente o avião citado porém que outros aparelhos escaparam ilesos.

Os aviões em questão realizava, um vôo rotineiro de treinamento quando aparentemente se desviaram de sua rôta, devido ao máu tempo.

Contudo, a armada norteamericana insiste em que o aparelho não estava a menos de 8 milhões, isto é, cêrca de 13 quilômetros da costa do território da China Continental.

Hon-Tu desmente

TAIPEH, 13 (FP) — O contra-almirante Liu Hom Tu desmentiu as notícias procedentes de Pequim e segundo as quais teriam sido abatidos acima das costas da China meridional dois aviões de caça nacionalista. Mas o porta-voz militar confirmou que uma patrulha de aviões nacionalistas havia sobrevoado a zona mencionada pelas autoridades comunistas e que se chocara contra os tiros de artilharia.

Encerrada a visita do Presidente da Síria ao Egito

CAIRO, 13 — (FP) — Presidente Choukry Kouatly deixou esta Capital hoje de manhã, por via-aérea, de regresso a Damasco, depois de conferenciar durante uma hora com o presidente Nasser no Palácio de Kubba, segundo informa o correspondente da Agência Belga.

O Chefe do Estado egípcio acompanhou ao aeródromo o Presidente da República síria, o qual foi igualmente cumprimentado pelos Ministros e Diplomatas árabes. Não foi feita declaração alguma.

CONVERSAÇÕES POLÍTICAS

Como se sabe, o presidente Kouatly havia chegado a esta capital na sexta-feira última a fim de manter conversções políticas a respeito da evolução da situação na Jordânia e nos outros países árabes. Depois de um primeiro encontro de três horas com o presidente Nasser, o presidente Kouatly, cuja viagem a esta capital também fôra determinada por motivos de saúde, seguiu para Alexandria, entrando em tratamento no hospital "Almoasat".

Conferência no hospital

No domingo o presidente Nasser conferenciava com Kouatly no hospital, durante duas horas. Hoje de manhã o presidente Kouatly, que deverá chegar a Damasco amanhã a fim de receber na sua capital o primeiro ministro da Índia, sr. Javaharlal Nehru, tomou o avião com destino à Síria, via Cairo, mantendo nesta capital o seu último encontro com o presidente Nasser.

Crise egípcio-jordanense

CAIRO, 13 (United Press) — Fontes autorizadas declararam que os presidentes Nasser e El Kumatly, do Egito e Síria, respectivamente, estão discutindo a crise egípcio-jordanense bem como efeito dessa crise no bloco árabe neutro.

Em Damasco, o Premier Sabri El Assali declarou ontem que iniciou estudos sôbre os meios de solucionar a crise entre os citados dois países.

'Ike' não dará entrevista

WASHINGTON, 13 (UP) — O Presidente não dará esta semana entrevistas à imprensa, segundo anuncia a Casa Branca.

O Secretário da Casa Branca, sr. James Hagerty, disse ontem que a crise gástrica sofrida pelo Presidente e outros compromissos do Chefe da Nação provocaram o adiamento da entrevista.

"Inteiramente restabelecido"

WASHINGTON, 13 (FP) — O presidente Eisenhower foi considerado «inteiramente restabelecido» pelo seu médico pessoal, o major-general Howard Snyder — declarou hoje o sr. James Hagerty, Chefe do Serviço de Imprensa da Casa Branca.

Adenauer visita a Áustria

VIENA, 13 (UP) — O chanceler federal Konrad Adenauer, da Alemanha Ocidental, chegou hoje a Viena para uma visita oficial de três dias.

Adenauer foi recebido no aeroporto por seu colega austríaco, sr. Julius Raab, e quase todos os membros do Govêrno da Austria.

Adenauer ferido

VIENA, 13 (FP) — Logo que chegou a palácio onde residirá durante a sua visita oficial a esta capital, o chanceler Konrad Adenauer recebeu os cuidados de um médico.

O chanceler federal alemão havia causado una certa sensação quando ao descer do avião apresentava no alto da cabeça uma tira de esparadrapo cobrindo um arranhão no couro cabeludo.

O próprio sr. Adenauer dissipou a inquietação. Seu arranhão fôra uma consequência de um passo em falso dado em pleno vôo, quando, a convite dos fotografos da sua comitiva, ia para a cabine de pilotagem e bate com a cabeça no umbral da porta.

Jordanenses acusam os britânicos de provocação no Yemen

AMA, Jordânia, 13 — (UP) — A Jordânia pediu hoje à Grã-Bretanha que ponha fim às suas "operações provocadoras" no Yemem mas, ao mesmo tempo, recebeu com satisfação o retôrno ao aeropôrto local dos aviões da British Overseas Airways.

O Ministério do Exterior entregou uma nota à Embaixada britânica em Amã em que diz que "o reinício das operações de provocação realizadas pela Grã-Bretanha contra o Yemen levarão a um nível mais baixo as relações anglo-árabes".

RECONQUISTA DA AMIZADE

Contudo, apesar do tom enérgico da nota, diz-se que a Jordânia está desejosa de reconquistar a amizade da Grã-Bretanha, após a seperação causada pela crise de Suez e pela derrogação do Tratado Anglo-Jordano.

Instigou o soldado

AMÃ, 13 (FP) — O major Fouad Hilal, adido militar egípcio na Jordânia, que na segunda-feira foi expulso, ontem foi acusado oficialmente de ter instigado um soldado jordanense a assassinar membros da família real e do Govêrno da Jordânia.

Promessa de dinheiro

Um comunicado oficial ontem publicado declara que o major Hilal havia prometido ao soldado Safwat Shukair dar-lhe dinheiro e armas para cometer êsses assassinatos. Shukair havia informado às autoridades e a seguir foi raptado — acrescenta o comunicado — pelo adido militar egípcio que, depois de tê-lo sequestrado em sua casa durante uma noite, levou-o para a Embaixada do Egito, onde foi obrigado a fazer uma declaração — que foi gravada em disco — confessando que preparava um complô.

Bispo protestante alemão visita a América do Sul

HANOVER, 13 (FP) — O bispo protestante de Hanover, doutor Hanns Lilje, Presidente da Liga Luterana Mundial, deixa hoje a Alemanha Ocidental, por via aérea, em viagem de duas semanas na América do Sul, como convidado do "Comité" Luterano da América Latina. O bispo protestante visitará notadamente a Venezuela, a Colômbia e o Equador, seguindo depois para a África do Norte, a fim de assistir, de 15 a 25 de agôsto, em Minneapolis, ao Congresso da Liga Luterana Mudial. Deverá regressar à Alemanha no mês de setembro.

Em Minas, como no . . .

(Conclusão da 1.ª pag.)

Na praça, em frente ao Museu Histórico, a Congregação da Escola de Farmácia de Ouro Prêto, a mais antiga das Américas, ofereceu ao Presidente Craveiro uma medalha de ouro, comemorativa do centenário da instituição.

"TE-DEUM" NA MATRIZ

À noite, o presidente Craveiro e sua comitiva assistiram ao "Te-Deum" celebrado na Igreja de Nossa Senhora do Pilar, por d. Helvécio Gomes de Oliveira, Acebispo de Mariana, que ostentava mitra de ouro, cravejada de pedras preciosas, e báculo de ouro. D. Helvécio declarou que ia conduzir o ofício religioso para "a felicidade da Pátria que foi nossa mãe e pela felicidade da Pátria brasileira".

A igreja de N.S. do Pilar tem 400 anos; seus altares são de ouro e prata. Após o "Te-Deum", o presidente Craveiro Lopes examinou com particular interêsse a custódia de ouro e prata da Matriz, cravejada de brilhantes. Terminada a cerimônia, a comitiva presidencial retornou a Belo Horizonte.

PROGRAMA DE HOJE

Hoje, o general Craveiro visitará a Prefeitura, o local onde vão ser iniciadas as obras do Jardim Botânico de Belo Horizonte, irá ao Centro da Colônia Portuguêsa e, depois de descansar 40 minutos no Palácio das Mangabeiras, almoçará às 13 horas no Automóvel Clube, onde receberá também os cumprimentos dos diretores do Instituto Histórico e Geográfico de Minas e dos membros da Academia Mineira e Belo-Horizontina de Letras.

Às 20 horas, comparecerá ao banquete de 40 talheres que o governador Bias Fortes lhe oferecerá no Palácio da Liberdade, seguido de recepção nos jardins do Palácio, onde o Corpo de Baile do Teatro Municipal do Rio apresentará "Les Sylphides", cuja música será executada pela orquestra sinfônica da Polícia Militar.

Partida do Rio

Após uma estada de sete dias na Capital Federal, durante a qual recebeu excepcionais homenagens do Govêrno e de tôdas as classes sociais da população, o general Craveiro Lopes embarcou, ontem, em companhia do presidente Juscelino Kubitschek, para Belo Horizonte, primeira etapa da visita que o Chefe da República portuguêsa vai efetuar a diversos pontos do País.

No aeroporto militar do Galeão já se encontravam, desde cedo, Ministros de Estado, congressistas, representantes do corpo diplomático, membros das Casas Civil e Militar da Presidência da República, altas autoridades, jornalistas e considerável massa popular. Em carro aberto, os dois presidentes chegaram ao aeroporto, acompanhados de suas respectivas senhoras, sendo-lhes prestadas as honras militares de estilo, por um contingente de soldados do Ministério da Aeronáutica.

Recordações individuais

Cêrca de meia hora o general Craveiro Lopes manteve palestra com as autoridades presentes, recebendo cumprimentos e votos de boa viagem. Aos jornalistas, declarou referindo-se às homenagens que lhe foram prestadas nesta Capital: "Levo recordações inolvidáveis de minha passagem pelo Rio de Janeiro e das manifestações do povo carioca."

Também o Ministro das Relações Exteriores de Portugal, sr. Paulo Cunha, falou aos representantes da imprensa, para acentuar que as homenagens prestadas ao general Craveiro Lopes produziram impressões que jamais se apagarão da memória de quantos tiveram a oportunidade de assisti-las.

A comitiva

O general Craveiro Lopes viajou em companhia da espôsa e de tôda a sua comitiva. O presidente Juscelino Kubitschek, que participará das recepções em Belo Horizonte e Ouro Prêto, fêz-se acompanhar do general Nelson de Melo e sr. Vitor Nunes Leal, chefes dos Gabinetes Militar e Civil da Presidência, dos srs. Dilermando Silva e João Luís Soares, oficiais de gabinete, e do major Edson Perpétuo, ajudante de ordens.

Despedidas

Representantes de associações e entidades da colônia portuguêsa, empunhando bandeiras dos dois países, colocaram-se à entrada do avião presidencial, juntamente com crianças de várias escolas primárias. O presidente Juscelino Kubitschek já à bordo do "Viscount", ergueu um "viva a Portugal" e um "viva ao presidente Craveiro Lopes", tendo o Chefe da Nação portuguêsa retribuído com um "viva o Brasil" e "viva o presidente Kubitschek", no que foram secundados pelas pessoas presentes, que se demoraram em manifestações ao ilustre visitante e ao Chefe da Nação brasileira.

Roteiro

Após visitar Belo Horizonte e Ouro Prêto, o general Craveiro Lopes estará amanhã, sábado, em São Paulo, e segunda-feira, em Santos. No dia 19, desembarcará às 15 horas em Curitiba e às 19 horas, em Pôrto Alegre, onde permanecerá até o dia seguinte. No dia 20, o Presidente de Portugal voltará a Belo Horizonte seguindo, no dia 21, para Brasília, de onde rumará para Manáus. No dia 23 chegará a Belém, e, no dia seguinte, a Fortaleza, seguindo no mesmo dia 24 para Recife. Finalmente, no dia 25, o ilustre visitante deixará o Brasil, rumando para Lisboa, diretamente da capital pernambucana.

CONCLUSÕES DA 12.ª PÁGINA

Café terá . . .

ra o local e terá versão em várias línguas, a fim de ser exibida também no exterior, devendo estar concluídos os trabalhos de filmagem antes do fim do corrente ano.

Também os aspectos humanos relacionados com a vida dos colonos será focalizada no novo filme, que terá um fundo musical tipicamente brasileiro, extraído do folclore nacional.

Técnico . . .

dicado de ontem aceitar a missão) composta a Comissão de Inquérito pelo procurador da Prefeitura José Emídio e pelos engenheiros Valdemar Mendonça e Oliveira Freire.

A primeira parte dos trabalhos da Comissão de Inquérito deverá ser secreta. Prestados os primeiros depoimentos, o Prefeito decidirá se há necessidade da investigação assumir o caráter de inquérito administrativo. Se a decisão do Prefeito (quanto à primeira fase) satisfizer os denunciantes, o trabalho será encerrado. Do contrário, o sr. Gladstone Chaves de Melo pleiteará a realização da investigação por uma Comissão Parlamentar.

Amaral condecora

WASINGTON, 13 (UP) — Em cerimônia realizada na Embaixada do Brasil, o embaixador Ernani do Amaral Peixoto condecorou com a "Ordem da Cruz Naval" o general Randolph Mcc. Patron, Comandante do Corpo de Infantaria de Marinha dos Estados Unidos.

"Esta condecoração, que faço entrega em nome do Govêrno brasileiro, representa a certeza de que no futuro da mesma forma que no passado, os soldados do mar de nossos dois países estarão sempre dispostos a defender nossas Instituições e nossos comuns ideais", expressou o embaixador brasileiro.

Amaral Peixoto também entregou a "Ordem da Cruz do Sul" à senhora Virgínia Roser, "por seus relevantes serviços como professôra e por seus esforços em favor da disseminação de informações sôbre a cultura brasileira, como elemento para a conquista de maior compreensão entre os dois povos".

"Diário de Notícias"

Dia 12, anteontem, fêz 27 anos que um nordestino indomável e idealista, reunindo em tôrno de seus rígidos princípios profissionais uma equipe de jornalistas ainda incontaminados pelo cepticismo que arruína, muitas vezes, as melhores vocações de homens de imprensa, fundava no Rio o "Diário de Notícias".

Desde êsse dia, o grande jornal de Orlando Dantas não cessou de participar — ora em campo aberto, ora nas catacumbas — de tôdas as batalhas em que se envolvessem os interêsses nacionais. Mas foi durante a ditadura, na luta áspera, quotidiana e desigual que sustentou, montando nas entrelinhas de seus comentários e registros todo um inteligente sistema de burla aos decretos da censura — foi nessa guerrilha pela restauração das liberdades que o "Diário de Notícias" começou a consolidar o inegável prestígio popular que hoje todos lhe reconhecem.

Esta fôlha, embora em posição política oposta à que hoje defende o jornal de Orlando Dantas, nunca deixou de reconhecer a sinceridade de propósitos que anima quantos ao "Diário de Notícias" dão o melhor de seus esforços e de seu talento, particularmente nosso muito querido Prudente de Morais, neto. Por isso, associa-se, com alegria, às congratulações e homenagens que merecidamente estão sendo tributadas ao grande matutino.

Aniversário de "O Dia"

É com alegria que esta fôlha se associa às homenagens devidas por tôda a imprensa carioca a "O Dia", que acaba de completar seis anos de serviços dedicados às grandes causas populares, origem de sua incontestável liderança no grupo dos órgãos de publicidade do mesmo tipo.

Sendo um dos mais novos jornais do Rio, "O Dia" ostenta, contudo, sua maturidade invejável no vigor das campanhas em que se empenha e na vivacidade de seu noticiário, que lhe dão uma posição de singular destaque na preferência do povo. Orientado por um grupo de profissionais experientes, que sabem por isso mesmo dar a ler ao povo o que o povo quer saber, "O Dia" consolidou em nossa imprensa um tipo particular de jornalismo que o levou a uma nível de circulação invejável, entre os matutinos cariocas. Pela exatidão de suas informações e independência de suas opiniões, "O Dia" se tornou credor de nossa admiração e de nosso aplauso.

TERRENOS-BRASÍLIA

A Companhia Urbanizadora da Nova Capital — NOVACAP — informa que ainda não pôs à venda terrenos na área de Brasília. As vendas anunciadas não podem, portanto, referir-se a terrenos situados no perímetro da Nova Capital e do futuro Distrito Federal.

O que a Companhia vende, no momento, é a OBRIGAÇÃO BRASILIA, título garantido pelo Govêrno Federal, que dá ao seu portador, dentre outras a vantagem de 10% sôbre o preço dos mesmos, na ocasião da compra.

As OBRIGAÇÕES BRASILIA acham-se à venda em Bancos e corretores de fundos públicos.

A DIRETORIA

PARKER
Quink
a melhor tinta para qualquer caneta

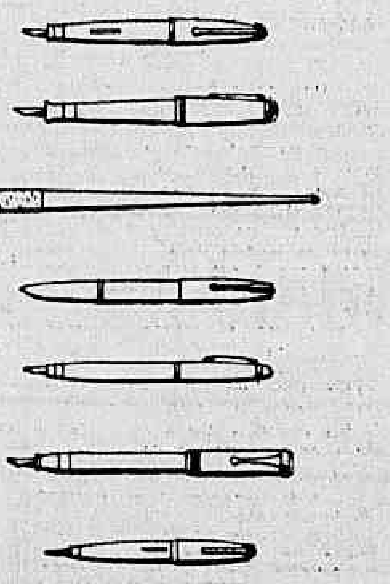

PARKER QUINK melhora a escrita e prolonga a vida de qualquer caneta. E é fácil saber o motivo. Apenas QUINK contém *solv-x*, que protege e limpa a *parte interna* da sua caneta, à medida que escreve, proporcionando escrita regular e perfeita. Se deseja permanência ao escrever, experimente Parker Quink *Permanente*. Para segurança, use Parker Quink *Lavável*.

Preços:
59 cm³ - Cr$ 20,00
473 cm³ - Cr$ 85,00
946 cm³ - Cr$ 130,00

Representantes exclusivos para todo o Brasil:
COSTA, PORTELA & CIA.
Avenida Pres. Vargas, 435 - 8.º andar - Rio de Janeiro

7-0112-P

MINISTRO TENTA EVITAR GREVE DE BARCAS

A Noite e o Estado sociedade de economia mista

A Comissão de Finanças da Câmara Federal aprovou substitutivo apresentado pelo deputado Último de Carvalho, relator da matéria, ao projeto originario de mensagem do Executivo sôbre a transformação dos jornais «A Noite» e «O Estado» (de Niterói) em sociedade de economia mista.

Sôbre o assunto e a seu pedido foi ouvido o cônego Antônio de Paula Dutra que, depois de apresentar alguns argumentos em tôrno da situação, expôs ponto de vista defendendo a tese da incorporação da Rádio Nacional ao Ministério de Educação e Cultura, deixando, entretanto, de indicar a maneira pela qual, aquele Ministério se desincubiria das obrigações contratuais e patrimoniais, da referida emissora.

O SUBSTITUTIVO

De acôrdo com o substitutivo apresentado pelo sr. Último de Carvalho e aprovado pela Comissão, 51 por cento das ações da nova sociedade de economia mista pertencerão ao Govêrno, 31 por cento a autarquias e os 18 por cento restantes aos empregados, proporcionalmente aos respectivos salários e tempo de serviço.

Tarifas

A Comissão de Economia prosseguiu ontem na análise das emendas apresentadas ao projeto de reforma tarifária.

Pelo sr. Dias Lins foi apresentado parecer referentes às alíquotas, aceitando algumas e rejeitando outras, com o propósito de manter a sistemática do substitutivo.

Assim, foram aprovadas as de ns. 1, cortiça natural, reduzindo a taxação para 15%; 5, amianto ou arbesto, dando isenção aos que consumirem a cota de produção nacional; 6, ácido fórmico, formiato de sódio, fixando a alíquota de 30%; 7, terras de infusórios, com a taxação de 60%.

Ficaram prejudicadas as emendas de ns. 64, 8 e 129, do mesmo modo como foram rejeitadas as de ns. 2, 78, 82 e 143, referentes a discos e rôlhas de cortiça.

Vagões de luxo em Santos

Mais cinco carros de aço inoxidável — iguais aos melhores em usa nos grandes centros ferroviários — chegarão hoje, no pôrto de Santos, procedentes dos Estados Unidos e destinados à Estrada de Ferro Santos-Jundiaí, para uso nas linhas suburbanas da Capital paulista.

Outros dois carros, êsses, motores, já foram embarcados e deverão chegar brevemente ao mesmo pôrto de Santos.

Nove unidades

Com os cinco carros esperados hoje, sobe a nove o número de unidades dêsse tipo chegadas a Santos, como parte de uma encomenda de noventa feita pelo Ministro da Viação, comandante Lúcio Meira, às indústrias nacional e estrangeira. Como se recorda, nos últimos dias de maio chegaram a Santos os primeiros quatro, que entraram em serviço em tempo recorde, graças à intervenção do ministro Lúcio Meira, que em 24 horas promoveu a atracação do navio que os trazia, o desembarque dos carros, seu transporte para S. Paulo e seu lançamento nas linhas suburbanas da Capital paulista.

Prefeitura: título protestado por servidores gaúchos

PÔRTO ALEGRE, 13 — (Asap.-DC) — A Associação dos Funcionários Municipais de Pôrto Alegre entrou em juízo com uma ação de protesto contra a Prefeitura Municipal daquela cidade, pela falta de pagamento de um título de Cr$ 2.800 mil.

A informação foi veiculada pelo sr. Carlos Ribeiro, Presidente da Associação, salientando que a ação é consequente de ação similar impetrada contra a AFM pelos laboratórios que lhe fornece medicamentos, desde quando a associação presta assistências médica aos funcionários municipais.

SOLIDARIEDADE

Tendo em vista o conflito entre a Associação e o Prefeito de Pôrto Alegre, o Diretório do PTB, em reunião, deliberou hipotecar inteira solidariedade ao sr. Leonel Brizzola.

POSSE NA UNSP: COQUETEL

Com um coquetel depois de ato solene, a seção da União Nacional dos Servidores Públicos (UNSP) festejará a posse da sua diretoria, recentemente eleita, amanhã, dia 15, às 17 horas, na sede social, à Av. Rio Branco, 277, grupo 1406.

Solda elétrica
DIOGO
Rua Miguel de Frias, 73
ESTACIO

Grupo Carreteiro e marítimos vão comparecer

Com o objetivo de evitar a paralisação do tráfego marítimo na Baía da Guanabara, o Ministro do Trabalho realizará, hoje, às 16 hora, em seu gabinete, uma reunião com os dirigentes marítimos e representantes do Grupo Carreteiro.

Os marítimos empregados do Grupo Carreteiro (proprietário da Frota Carioca, Frota Barreto e Cantareira) decidiram em assembléia conjunta deflagrar greve, em virtude de ainda não haverem recebido o aumento salacial de 45% que lhes é devido.

HOMOLOGAÇÃO

Em assembléia conjunta realizada na sede do Sindicato dos Operários Navais, os empregados do Grupo Carreteiro decidiram deflagrar greve a zero hora do próximo dia 18, caso até então não tenham recebido o aumento salarial a que têm direito.

A emprêsa alega que só poderá pagar o aumento salarial a seus empregados depois que houver recebido a subvenção prometida pelo Govêrno. A comissão pericial, encarregada de verificar a capacidade financeira do Grupo Carreteiro, ainda não pode precisar a data em que terminará seus trabalhos. O Govêrno, por sua vez, não poderá pagar a subvenção antes que a comissão pericial termine seus estudos.

No próximo sábado, o Sindicato dos Motoristas Navais realizará uma assembléia com o objetivo de homologar ou rejeitar a decisão de greve tomada em assembléia conjunta na sede do Sindicato dos Operários Navais.

Caruarú: cem anos de cidade

Como contribuição da União às comemorações do I Centenário de Caruaru e I Centenário de Petrópolis, foi aberto ao Ministério de Educação e Cultura o crédito especial de Cr$ 15 milhões para serem aplicados naqueles municípios: Cr$ 5 milhões para a cidade pernambucana e Cr$ 10 milhões para a cidade fluminense.

Do crédito destinado à cidade de Caruaru, estabelece a lei que 75 por cento da importância serão obrigatòriamente aplicados na construção da Casa do Trabalhador, através da qual será prestada assistência social e educacional aos trabalhadores locais.

Caruaru

A cidade pernambucana comemora êste ano o primeiro centenário de sua elevação a cidade. O município, criado em 1849, tem hoje cêrca de 100.000 habitantes, sendo o segundo do Estado, logo depois de Recife.

INÉDITO! NOTÁVEL! MARAVILHOSO!

CIBRASIL *apresenta*

NOVO PLANO MILIONÁRIO

com três premios de uma só vez

e ainda mais o valor de Cr$ 50.000,00 a Cr$ 150.000,00

tudo isto em séries de títulos de 600, a 1.000 cruzeiros de ECONOMIA MENSAL REEMBOLSÁVEL

· ou ainda...

VOCÊ PODERÁ ESCOLHER QUALQUER DOS TRÊS PREMIOS EM UM PLANO SIMPLES...

É realmente espetacular o novo PLANO MILIONÁRIO CIBRASIL! Observe bem como é maravilhoso: Com apenas 100 cruzeiros por mês de economia, você tem 3 chances de ganhar uma LAMBRETA. Desde 300 cruzeiros mensais, você ganhará uma LAMBRETA e mais um AUTOMÓVEL DKW-VEMAG... e desde 500 cruzeiros mensais, você terá direito a um APARTAMENTO, mobiliado em Copacabana, e ainda a um AUTOMÓVEL DKW-VEMAG. Mas o que é fantástico — a partir de 600 cruzeiros mensais de economia reembolsável, você poderá ganhar os três premios de uma só vez: o APARTAMENTO para sua esposa... o AUTOMÓVEL para você... e a LAMBRETA para seu filho, além do valor de Cr$ 50.000,00. Este é um autêntico presente da CIBRASIL aos seus titulistas. Seja a primeira *família milionária*, já no próximo sorteio do dia 15 de junho. Venha escolher a série de títulos que mais lhe agradar e seja o primeiro "tri-campeão da fortuna"!

de AUTOMÓVEIS — a insuperável camioneta DKW-VEMAG, zero quilometro, último modêlo, com 5 lugares e espaço para o transporte de mercadorias. Com a ECONOMIA MENSAL de Cr$ 200, a 400, (mais selos e taxa)

de APARTAMENTOS — no Edifício "Montes Claros" (em construção) na Rua Barata Ribeiro, 160, em Copacabana. Incorporadora Rodolpho de Paoli Ltda. Com a ECONOMIA MENSAL Cr$ 300, a 500, (mais selos e taxa).

de LAMBRETAS — em que você poderá ganhar uma LAMBRETA DE LUXO (com o milhar) e mais duas LAMBRETAS STÂNDARD (com as aproximações) Com a ECONOMIA MENSAL desde Cr$ 100,00 (mais selos e taxa).

ATENÇÃO! SORTEIO AMANHÃ! (Inscrições até amanhã às 13 horas) pela Loteria Federal

Cibrasil — Carta Patente 158

Agência Castelo - Av. Almirante Barroso, 81-A — Tel. 22-4626

Informações. Governador: Av. Paranapuã, 1563-D — Bonsucesso: Rua Cardoso de Morais, 55 — Leblon: Av. Bartolomeu Mitre, 297-A — Penha: Rua Plinio de Oliveira, 63-A — S. Paulo: Rua B. de Itapetininga, 263 Loja — Curitiba: Rua Barão de Rio Branco, 41-8.º — Pôrto Alegre: Av. Borges de Medeiros, 308 - 4.º andar

Morreu Peggy Hopkins

NOVA IORQUE, 13 (FP-DC) — Faleceu ontem, com 62 anos de idade, em um hospital novaiorquino, no qual fôra admitida com um câncer na garganta, Peggy Hopkins Joyce, famosa «show-girl» das Ziegfield Follies, que tivera seis maridos, dos quais cinco milionários.

Nas suas horas de lazer, Peggy Joyce havia praticado o jornalismo e escreveu diversos livros, entre os quais uma autobiografia intitulada «Os homens, o casamento e eu».

Animal encantador

Em uma das suas obras, a escritora definiu a mulher como um «animal encantador que se alimenta com cheques, que se aprovisiona com jóias e do qual se desembaraça com uma pensão alimentar».

Conferência de J. Dias

LISBOA, 13 (FP) — O professor Jorge Dias fêz ontem à noite uma conferência no Centro de Estudos Político-Sociais da União Nacional, a qual teve como tema "O Brasil e a tradição cultural portuguêsa". Depois de salientar que "um dos mais graves problemas do nosso tempo é encontrar um "modus vivendi" mais ou menos satisfatório entre as coletividades de raça branca e as coletividades que não são da raça branca", o conferencista evocou os estudos antropológicos e sociológicos realizados a respeito do assunto, assinalando: "Transparece dêsses estudos a influência cultural portuguêsa nessa atitude de tolerância que caracteriza o Brasil. Por um lado foi a tradição comunitária e de formas de trabalho coletivo gratuito e recíproco que deu origem ao atual "mutirão" brasileiro e às tendências associativas — as beneficências — tão características do Brasil. Por outro lado foi a família patriarcal multifuncional, de tradição portuguêsa, que serviu de base à coexistência racial pacífica e ao espírito de fraternidade que une os brasileiros de tôdas as raças e de todos os credos".

Cultura de café: só métodos modernos darão base econômica

cional, exige que se proceda em bases racionais, porqjue se assim cional, exige que se procela em bases racionais porque se assim não fôr, a produção do café se fará em têrmos anti-econômicos e, portanto, prejudiciais à economia agrária do país. Os países produtores de café que não racionalizarem a sua agricultura dificilmente poderão enfrentar a concorrência internacional e, mesmo, manter a cultura cafeeira em bases estáveis.

O Brasil, portanto, precisa evoluir ràpidamente no sentido da produção racional e intensiva da rubiácea se quiser, resguardar a sua cafeicultura das ameaças dos concorrentes. A África, como jamais aconteceu, intensifica a produção de café e tanto é assim que a Angola já produz apreciável volume e participa, sèriamente, dos fornecimentos aos mercados consumidores mundiais.

A CONCORRÊNCIA

É, realmente, apreciável sua contribuição, não só nos mercados da Europa, como, também, nos dos Estados Unidos. O progresso alcançado dessa colônia lusa no Continente Europeu é expressivo e digno mesmo de registro. E a participação do café africano não se restringe, tão sòmente, à parte da Angola, mas a de tôdas as Colônias que, atualmente, já produzem em escala extraordinária um produto que, há duas décadas passadas, era quase privilégio e exclusividade do Brasil.

Redobrar defesa

Cresce a competição e o interêsse mundial pela cultura, pelo comércio, e, sobretudo, pelo aperfeiçoamento dos processos de cultivo da rubiácea. O nosso país não pode descurar-se dessa concorrência impressionante que, hoje, um grupo de nações lhe faz no campo da cultura cafeeira. Não mais estamos sòzinhos no mercado e, portanto, as nossas defesas precisam ser redobradas, os nossos esforços duplicados para que possamos recuperar os mercados perdidos e manter os atuais em níveis satisfatórios.

Processos racionais

Com efeito, para que a produção apresente lucros aos produtores é necessário que a produção de café se faça por processos racionais de cultivo, de produção, de colheitas e de beneficiamento. Sem estas exigências elementares não será possível ao Brasil sustentar um tipo de competição que ano a ano se torna mais difícil e penoso.

Cuidados completos

Os cuidados deverão começar desde a escolha da terra para a produção do café, porque se deve ajustar as condições da gleba às exigências da planta. Como se sabe, o café exige solo rico em humus, isto é, em ferro, azôto e ácido fosfórico. E isto se obtém por meio da fertilização do solo, do seu fortalecimento continuado por adubos próprios e adequados. Se se abandona a terra, se se permite que ela se enfraqueça por via da exaustão, pelo sugamento de tôda a sua seiva, então, não se poderá produzir café em têrmos econômicos. A produção será semper minguada e não corresponderá ao volume dos investimentos.

Replantar

Chegaremos à situação em que milhões de cafeeiros já hoje se encontram em solo paulista; produzindo muito aquém de sua capacidade. Todo esfôrço deverão, portanto, desenvolver para que os cafezais do Brasil não cheguem àquela situação, isto é, de produção altamente anti-econômica. Para êsses cafeais só resta uma solução: o replantio. Asseguram os técnicos que dificilmente poderão ser recuperados; impõe-se, assim, a sua substituição gradativa por novos cafeeiros que possam produir mais e melhor com menos de esfôrço e espaço. Esse é o segrêdo da produtividade e sem ela impossível se torna vencermos a ameaça dos nossos mais temíveis concorrentes.

O maior rendimento na cultura cafeeira é básico para que o nosso país recupere sua antiga posição de líder absoluto na produção mundial da rubiácea, condição que lhe assegurou quase todo o seu desenvolvimento econômico, a instalação de seu parque industrial, formação de sua base econômica e mesmo, política. Por tudo isso é que devemos zelar pela sobrevivência da cultura cafeeira em nossa Pátria, não por processos antigos, já superados, mas por métodos modernos de cultivo e produção.

'Impôsto de lucros extraordinários em 57 é inconstitucional'

A cobrança do impôsto adicional de renda, mais conhecido como Impôsto de Lucros Extraordinários, com base nos rendimentos do ano de 1956, na minha opinião, e coerente com o que venho sustentando abundantemente em artigos publicados na Revista das Sociedades Anônimas e no meu livro "Lucros Extraordinários e Impôsto de Renda", é inconstitucional. Declarou ao DC, o prof. Erimá Carneiro, Diretor-Presidente da IORC (Instituto de Organização e Revisão de Contabilidade) e especialista em assuntos fiscais, a propósito do dispositivo legal da Lei 2.862, que preceitua que os excessos de lucros auferidos em 1957, serão cobrados neste exercício com base no ano de 1956.

Essa inconstitucionalidade decorre dos preceitos do art. 141, §§ 3 e 34 da Constituição vigente, que vedam a criação de impostos que recaiam sôbre negócios jurídicos, atos, contratos ou rendimentos do mesmo exercício.

PROBLEMA DE TÉCNICA FISCAL

— Mas, objetamos, o impôsto cobrado não se refere ao exercício corrente?

— Exatamente, mas êle tem por base os rendimentos de 1956, ano em que a Lei foi elaborada e sancionada. A questão de dizer que o impôsto é dêste exercício é um problema de técnica fiscal, mas a verdade é que o que está sendo tributado é o rendimento do ano de 1956.

Tanto isso é verdade, acrescentou, que basta assinalar que se o contribuinte não tiver lucros extraordinários em 1956, êle não estará sujeito ao impôsto em 1957. O que evidencia que a tributação é sôbre os rendimentos de 1956.

Proteção contra surprêsas

— Aliás, continuou o entrevistado, em nosso citado livro, nos referimos a votos de diversos ministros do Tribunal Federal de Recursos, mostrando que os preceitos constitucionais mencionados, visam a proteger o contribuinte, contra a surpresa na taxação dos seus rendimentos, no mesmo exercício Dizer que o imposto é de 1957, mas cobrá-lo sôbre os rendimentos de 1956, é usar uma técnica fiscal que foge da realidade jurídica e econômica.

Ano-base

A lei 2.862, que criou êste novo imposto adotou o sistema de ano-base, mas êste infringe os preceitos citados na Constituição, por que importaria êsse sistema em admitir uma lei como está elaborada em 1956, possa atingir os rendimentos de 1956, sob a capa falsa de 1957.

— Aceitar êsse sistema de ano-base, para as leis novas, será tornar letra morta os parágrafos 3 e 34 da Constituição, pois, o Govêrno passará a elaborar tôdas as suas leis fiscais de consumo, sêlo, vendas e consignações etc., adotando sempre o sistema de ano-base.

Reclamar contra a exigência

— Agora, diante da exigência fiscal, qual será o caminho a ser seguido pelo contribuinte? Indagamos.

— Como essas notificações, dão direito, respondeu-nos, ao contribuinte de reclamar contra a exigência dentro de 20 dias, sem nenhum outro ônus, devem os interessados levantar o problema, por via da reclamação. Sòmente no caso dela ser indeferida é que haverá a optrunidade do recurso judicial, do mandado de segurança para evitar a coação inconstitucional.

Mandado de segurança

— Contudo, atalhamos, há contribuintes, que a essas horas já deixaram decorrer o prazo de 20 dias, e pagaram a primeira prestação.

— Neste caso, respondeu concluindo, o prof. Erymá Carneiro, se ainda não tiverem decorridos mais de 30 dias, da data da notificação, caberá recurso para o Conselho de Contribuintes, ou a medida do mandado de segurança em qualquer hipótese.

Jango oferece banquete

GENEBRA, 13 (FP) — O sr. João Goulart, Vice-Presidente do Brasil, ofereceu um banquête a que compareceram o sr. Harold Holt, Ministro Australiano do Trabalho, Presidente da Conferência Internacional do Trabalho, e as mais representativas personalidades dessa Conferência. No discurso proferido nessa ocasião, o Embaixador Argentino, sr. Raul Mignone, que preside o grupo de representantes das Repúblicas latino-americanas, junto às instituições internacionais de Genebra, declarou, notadamente, que a presença do Vice-Presidente Brasileiro na Conferência Internacional do Trabalho destaca o interêsse que o Brasil dedica aos problemas com que se ocupa a Organização Internacional do Trabalho. Por seu turno, o sr. Goulart destacou, particularmente, a ação da O. I. T.

CONCORRÊNCIA PÚBLICA

Salas 501/3 — 504/6 — 507/9 do Edifício "Internacional" sito à Avenida Rio Branco, 4

A CAIXA DE MOBILIZAÇAO BANCARIA comunica que está aberta concorrência pública para a venda das salas supra, pela melhor oferta acima de Cr$ 1.400.000,00, Cr$ 1.450.000,00 e Cr$ 1.450.000,00, respectivamente, conforme edital estampado no "Diário Oficial" da União de 1.º e 11 do corrente, fôlhas 13.602 e 15.213, para o qual pede a atenção dos interessados, que poderão obter quaisquer outros esclarecimentos na sua sede, na Avenida Presidente Vargas, 328 — 18.º andar — sala 1812-A, das 13½ às 16 horas, diàriamente, exceto aos sábados.

Rio de Janeiro, 12 de junho de 1957
CAIXA DE MOBILIZAÇÃO BANCÁRIA
TANCREDO DE ALMEIDA NEVES
Diretor
JÚLIO SARAMAGO FONSECA
Gerente-Interino

Diario Carioca

Diretor-Presidente Horácio de Carvalho Júnior
Diretor-Redator-Chefe Danton Jobim

Fundado em 17 de julho de 1928

RIO DE JANEIRO, 14 DE JUNHO DE 1957

A nossa opinião

Esforço cômico

O líder da UDN precisa com urgência de uma crise que o ajude a vencer a rotina e o trabalho árduo de compor interêsses e conciliar tendências dentro de um partido tão pouco unido quanto o seu. O sr. Lacerda precisa já e já de uma conspiração, de uma agitação, de um escândalo, de qualquer coisa que o salve perante a clientela do Clube da Lanterna e mantenha aqui e ali um coração em suspenso para que não seja desmoralizado e desarticulado na sua faina da agitação permanente, do barulho a qualquer preço.

Eis porque, ontem, imaginou, com algum requinte, uma trama militar destinada a compor uma conspiração que o comando do Exército estaria prestes a denunciar. Ou o sr. Lacerda sabe de coisas que se ignora a respeito dos seus frustrados companheiros da aventura golpista de 10 de novembro, ou sua imaginação excitada não encontra mais limites na fabricação de fantasmas na base dos quais possa excitar as matronas e alimentar o seu cartaz.

Ora, o líder da UDN está a esta altura perfeitamente convencido da inanidade dos seus esforços para cavar dissenções no seio das Fôrças Armadas. Sabe que a meia dúzia de oficiais que permanece no clima do golpismo não tem nem terá elementos com que organizar uma quartelada. Não lhe restam, portanto, esperanças de agir com êxito para criar uma onda de intranquilidade propícia aos sonhos como os seus. Em vista disso, que lhe ocorre? Sugerir ao Ministério da Guerra que apure as atividades dos seis oficiais golpistas, para que assim se faça uma onda, uma onda qualquer que tire o seu jornal da pasmaceira e lhe permita brilhar nas reuniões cada vez mais íntimas, porque mais reduzidas, do Clube da Lanterna.

Não está, porém, o líder da UDN contando com a consciência dos problemas do regime e da ordem pública de que estão possuídos chefes civis e militares, uniformes na maneira de encarar a situação do país e desejosos de preservarem, para a consolidação definitiva, o ambiente de tranquilidade no qual o Brasil trabalha a caminho da sua integração no sistema de nações industriais e poderosas.

O sr. Lacerda não desviará o Govêrno dêsse objetivo. Há consciência e vigilância e há o perfeito conhecimento da inanidade de uma tentativa de agitação no Brasil de hoje.

No caminho certo

O deputado João Agripino resolveu não fazer oposição ao Brasil. Falando à imprensa, disse que tudo faria no sentido de que o Orçamento Geral da República para 1958 seja votado pelo Congresso sem "deficit".

Essa atitude só aplausos merece. Como ninguém ignora, a causa principal das crises que assolam o país é a inflação. E esta decorre fundamentalmente do desequilíbrio entre a Receita e a Despesa.

Portanto, para combater a espiral inflacionária, impõe-se, antes de tudo, equilibrar a lei de meios. Não havendo renda capaz de cobrir os gastos federais, o Govêrno fica na contingência de emitir papel-moeda, como aconteceu ainda no mês passado, quando a circulação foi acrescida de um bilhão e quinhentos milhões de cruzeiros, naturalmente para ocorrer às exigências do Erário, agravadas pelos financiamentos do café, cacau e outros produtos.

A normalidade econômico-financeira do Brasil tem de partir de um orçamento reajustado, mantendo-se a despesa no mesmo nível da arrecadação. O crédito disciplinado segue-se imediatamente a essa providência, no conjunto das medidas tendentes a conter a inflação monetária e creditícia.

Lutando por essa grande causa, que visa a fazer o país voltar ao caminho da estabilização, o deputado Agripino está servindo à Nação e colaborando com o Govêrno em prol do desenvolvimento e bem-estar do povo brasileiro.

Os problemas vitais da cidade

Falando há dias num programa de televisão, o sr. Murilo Lavrador expôs com minúcias uma das faces do problema do abastecimento desta infeliz cidade. Interrogado pelo repórter sôbre vários pontos respondia sempre apresentando soluções plausíveis e positivamente realizáveis. Quem ouviu a entrevista concedida pelo ex-Secretário da Agricultura deve ter ficado, sem dúvida, bem impressionado com o domínio que tem do assunto, com a segurança dos conhecimentos de tão malfadado problema.

De fato, tanto quanto temos observado, nenhum auxiliar da Prefeitura até o presente momento, salvo o sr. Murilo Lavrador, apresentou estudos e soluções definitivas para acabar de vez com a alta alarmante dos gêneros, que tantas dores de cabeça causa não só às donas de casa como também ao Govêrno.

Não fôssem os caprichos da política, e êste problema estaria resolvido, pois não se teria afastado do cargo que vinha exercendo a contento o sr. Lavrador.

E' necessário que o sr. Negrão de Lima, na próxima reforma de seu Secretariado, tenha o sentido exato do "right man for the right place", escolhendo aqueles que tragam planos e soluções práticas para os problemas mais prementes da cidade.

S. A. DIARIO CARIOCA
Administração e Redação:
AVENIDA RIO BRANCO, 25
Sede Própria
SUCURSAL EM SAO PAULO:
Rua Barão de Paranapiacaba, 61 — 4.º and. — Grupo 22
Telefones: 32-5841 e 35-6286
SUCURSAL EM BELO HORIZONTE:
Av. Afonso Pena, 774 — 3.º andar — Sala 308
Telefone: 4-8844
REPRESENTAÇÃO EM NITERÓI:
Av. Amaral Peixoto, 171 — 7.º andar — Sala 706-A

TELEFONES:
Diretoria 43-6465
Diretor-Redator-Chefe 43-5574
Superintendente 43-3014
Administração 43-3930
Gerência 43-4643
Chefe da Redação 43-5574
Secretaria 43-5539
Política 23-4437
Esportes 23-3239
Reportagem 23-5082
Reportagem 23-4472
Polícia 23-5082
Departamento Promoção e Vendas 23-3662
Depto. Gráfico 43-3950
Depto. de Publicidade 23-3762

VENDA AVULSA
Número do dia Cr$ 1,50
Domingo 3,00

ASSINATURAS BRASIL E PAÍSES DA CONVENÇÃO POSTAL
Anual 300,00
Semestral 160,00

OUTROS PAÍSES
Anual Cr$ 500,00
Semestral 300,00

RECLAMAÇÕES
Qualquer irregularidade no fornecimento de jornais às bancas, ou na entrega do DIARIO CARIOCA, aos seus assinantes, deverá ser reclamada ao Departamento de Promoção e Vendas, por carta ou pelo telefone 23-3662.

VIAJANTES
Percorrem o interior do país viajantes devidamente credenciados.

Renovação do eleitorado

Abelardo Jurema testemunha interêsse do PSD

Plenário do SENADO

"O PSD está, realmente, interessado na renovação total dos atuais títulos eleitorais" — declarou, ontem, no Senado, o sr. Abelardo Jurema, o qual adiantou que aquêle partido havia designado, horas antes, na reunião do seu Diretório Nacional, uma comissão de senadores e de deputados para examinar os diferentes projetos que têm sido apresentados, nas duas Casas do Congresso, versando sôbre a matéria.

Disse, então, o senador da Paraíba que a mencionada comissão designada pelo Diretório Nacional do PSD deveria apresentar, no prazo de 15 dias, relatório completo de suas atividades e observações, a fim de possibilitar ao partido apressar a resolução do problema no Congresso Nacional.

ESCLARECIMENTOS

O sr. Abelardo Jurema que, desde que passou a substituir o sr. Rui Carneiro, vem tratando do problema da renovação do eleitorado, esclareceu que o projeto que apresentou, na sessão de quarta-feira, não tinha por objetivo a continuidade dos títulos eleitorais já extintos por lei. Procurava, apenas, facilitar as renovações dos mesmos, tendo em vista as dificuldades que a Justiça Eleitoral vem encontrando nesse sentido. O sr. Abelardo Jurema concluiu lendo telegramas de presentes de Tribunais Regionais Eleitorais mostrando as razões pelas quais o novo alistamento vem sendo feito com morosidade e assinalou, para ilustrar êsse quadro, que, no Distrito Federal onde o colégio eleitoral é calculado em 1 milhão de eleitores, sòmente foram alistados, até agora, 204 mil eleitores.

PESSIMISMO

O sr. Othon Mader (UDN, Paraná) pronunciou longo e pessimista discurso, em relação ao futuro do Brasil "dada a vertigem fulminante da inflação". O orador conclamou o Govêrno, os partidos políticos, as associações de classes patronais e operárias, as agremiações cívicas, culturais e religiosas, as potências econômicas nacionais, enfim todos os homens e mulheres brasileiros, para a batalha antiinflacionária. O parlamentar udenista, depois de citar o exemplo de reação (à inflação) da Inglaterra e da Alemanha, convocou todo o povo e os homens públicos brasileiros para a cruzada antiinflacionária.

SÚMULA DA SESSÃO

O sr. Mem de Sá, baseado em reportagens de dois jornais cariocas, encareceu a necessidade de serem publicados os documentos relativos à compra do trigo americano efetuada pelo Govêrno brasileiro.

O sr. Sérgio Marinho, suplente do senador Georgino Avelino, entrou no exercício do mandato de senador, me virtude do pedido de licença concedido ao prócer potiguar.

O sr. Francisco Gallotti congratulou-se com o Ministério da Aeronáutica pela passagem do 26.º aniversário do Correio Aéreo Militar.

O sr. Juraci Magalhães requereu e obteve o adiamento, para o próximo dia 12 de julho, da homenagem do Senado à memória de Rui Barbosa.

ORDEM DO DIA

Na Ordem do Dia, além de algumas redações finais, foram aprovados os seguintes projetos: a) — que autoriza a abertura do crédito de 30 milhões de cruzeiros para auxiliar as comemorações do 250.º aniversário de Ouro Preto; b) — que revoga o art. 15 e seus parágrafos da Lei que dispõe sôbre a Carteira de Colonização do Banco do Brasil.

Emílio Carlos investe contra o govêrno de JK

Plenário da CÂMARA

Como se fôra um deputado da Oposição, o deputado Emílio Carlos, vice-líder da Maioria, fêz severas restrições à política econômico-financeira do Govêrno, advertindo que sua omissão e sua ausência nos problemas mais cruciais do país vinha fomentando uma revolta que dificilmente seria controlada.

A guisa de exemplo citou o caso das indústrias texteis, a braços com o subconsumo, que já elevou os estoques de tecidos, nos últimos três meses, a cêrca de 12 bilhões de cruzeiros, enquanto o Govêrno insiste em não atender aos apelos para que seja possibilitada a exportação de parte dêsse produto.

DESEMPREGADOS

Informou o representante paulista que o número de desempregados em São Paulo sobe atualmente à casa dos 120.000 homens, sendo que só as indústrias texteis vêm dispensando 5% de seus funcionários, por mês, tendo uma pesquisa feita em 510 estabelecimentos fabris revelado que foram dispensados, nos últimos dez meses, nada menos de 59.000 empregados especializados.

Assinala o orador que as indústrias, mesmo trabalhando a meio expediente, não têm mais capacidade para mentar todo o seu pessoal, em face do subconsumo, cada vez mais alarmante que se verifica em todo o país. Adverte as autoridades para o perigo que representa essa massa enorme de sem-trabalho que percorrem as ruas desorganizados, indisciplinados, angustiados, numa verdadeira procissão, suplicando um lugar para trabalhar. Declara que êste poderá ser o ponto de partida para a revolta popular que o govêrno procura ignorar, esquecendo-se de que os canhões, os tanques e as baionetas jamais se voltaram contra o povo.

LÁPIS VERMELHO

Depois de discorrer longamente sôbre o problema da indústria textil, acentuando que o Ministro da Fazenda, pela voz de seus técnicos, rejeitará a solução apresentada pelos interessados para a solução da crise, o deputado Emílio Carlos declarou que "os impostos estão eliminando o valor da propriedade movel ou imovel; os fretes estão destruindo o valor das mercadorias. Estamos no lado negativo, naquilo que a linguagem bancária chama de lapis vermelho".

MENTEM AO PRESIDENTE

Noutro tópico de suas considerações, assinala o sr. Emílio Carlos que é ao Presidente da República à pessoa a que se mente mais neste país. Os técnicos conseguem transformar a mentira em realidade, chegando as estatísticas oficiais a provar que, neste país, melhoraram as condições da produção em volume físico.

Acrescenta o orador que preocupados com as discussões mais fantásticas em tôrno da lei que criou a Petrobrás, esquecemos problemas dos mais relevantes que vão se desenvolvendo à margem do conhecimento público, sublinhando que entre êstes está o da colonização das indústrias nacionais enfrentam o dilema de vender parte de seu patrimônio aos capitais estrangeiros ou receber financiamentos externos que as vinculem aos interesses de capitais ou grupos estranhos. Lembra, do mesmo modo, a questão da indústria petroquímica e o desrespeito pela Bolívia aos acordos assinados com o Brasil no caso da exploração petrolífera. Nesse país — informa — foi votada lei que permite entregar o petróleo daquele país a grupos particulares, organizados ou tutelados por grupos estrangeiros, em flagrante desrespeito aos nossos direitos.

PTN LANÇARÁ MANIFESTO

Adiante, o deputado Emílio Carlos anuncia que o PTN pretende lançar ,dentro de breve sdias, um manifesto ao país em que examinará — informou — "vários aspectos dolorosos da conjuntura nacional, analisando-os muito mais à luz da incapacidade dos homens que em vários setores da administração, tratam os problemas que lhe são afetos as vêzes com omissão, outras com leveza — para não dizer leviandade — que estarrecem os principais responsáveis pelos setores de produção do País".

DEFESA DO GOVÊRNO

Já ao final do discurso do representante paulista os deputados Armando Falcão e José Jofily fizeram reparos às palavras do orador, assinalando o primeiro que o Govêrno estava atento e acompanhava, de perto, todos os problemas, a fim de dar-lhes solução no momento adequado. Por seu turno, o sr. Jofily depois de louvar as precauções tomadas pelo Govêrno no sentido de impedir a exportação de tecidos que viesse sacrificar o mercado interno, acusou os industriais de não se preocuparem com a renovação de suas máquinas, aplicando os lucros obtidos em seus estabelecimentos em especulações imobiliárias no Rio de Janeiro. Por êste motivo, o parque industrial tornou obsoleto e incapaz de competir, vantajosamente, no mercado internacional, com seus concorrentes.

SUSTENTAÇÃO DO REGIME

Concluindo suas considerações, o sr. Emílio Carlos reclama a atenção do Govêrno para a gravidade dos problemas que acabava de expôr declarando que "continuava a integrar a Maioria, mas devia advertir o Govêrno de que se precisar da sustentação do regime, êle deve sustentá-lo através da administração, procurando bons homens para os bons lugares e mandando os maus homens, talvez, para os maus lugares".

APARTE DE LÁFER

No decorrer do discurso do sr. Emílio Carlos, o sr. Horácio Lafer deu o seguinte aparte: "Assisti, ontem, o sr. Presidente da República dar instruções

(Conclui na 10.ª pag.)

Jurema

Interêsse do PSD

Violência contra a imprensa

ASSEMBLÉIA FLUMINENSE

O deputado Jaime Justo, do PSD petropolitano, protestou, ontem, contra o fato da imprensa, tanto local como do Distrito Federal, haver sido prejudicada no seu trabalho quando da recepção, em Petrópolis, ao presidente Craveiro Lopes, tendo, também, sido impedida de ingressar no almoço ali oferecido ao Chefe do Govêrno português.

Explicou, ainda, que, quanto ao fato da recepção em território fluminense haver sido oferecida em Petrópolis e não em Niterói, onde a colônia portuguêsa é mais numerosa, além de ser a sede do Govêrno, a responsabilidade cabia exclusivamente ao Itamarati, "que errou em vários pontos, inclusive deixando de convidar as autoridades locais".

Não quer pagar

No expediente, o líder governista, sr. Hamilton Xavier, criticou o prefeito de São Gonçalo, sr. Joaquim Lavoura, por estar se negando, há cinco meses, a pagar os vereadores do PSD, integrantes da Câmara Municipal. Disse que a atitude do sr. Lavoura violava todos os princípios da ética política, inaugurando um sistema que, se adotado em todo o país, tumultuaria as leis e a moralidade.

Outros

Falaram, ainda, nas pequenas comunicações: o sr. Rodrigues Oliveira, para denunciar o que classificou de "negociata", e que consistia na compra de carne pelo Hospital Ferreira Machado, em Campos, a uma firma de Niterói, quando existiam diversas naquela cidade capazes de atender melhor e mais barato; o sr. Roger Malhardes, que se referiu à situação de desaparelhamento do Corpo de Bombeiros de Niterói, reconhecendo, entretanto, que o mesmo vem prestando valiosos serviços, e pleitear a organização de uma corporação idêntica para o município de Terezópolis; e os srs. Edgar Pôrto e Jaime Bitencourt, ambos para criticarem aspectos da administração do sr. Alberto Fortes, prefeito niteroiense, o primeiro pleiteando o pagamento do salário-mínimo aos servidores do Hospital Antonio Pedro, e o segundo achando exagerados os gastos com o calçamento da Rua Presidente Pedreira.

Projetos

Na Ordem do Dia, foram aprovados, em discussão final, os seguintes projetos: n. 288, criando, no município de São Fidelis, uma Escola Agro-Técnica subordinada à Secretaria de Agricultura; n. 528, autorizando o Govêrno a mandar imprimir as obras do escritor Melquiades Picanço; e n. 177, concedendo à viúva do excontínuo Artur Moreira de Sousa, uma pensão de 2 mil cruzeiros mensais.

Lobão na Itália

ROMA, 13 (FP) — Por ocasião do Congresso Médico Internacional de Turim, o doutor Ari Lobão foi nomeado membro da Associação Italiana dos Médicos da Aviação. O dr. Lobão, que se encontra na Itália prosseguindo estudos, recebeu ainda uma medalha de ouro do Centro de Estudos de Medicina Aeronáutica, como reconhecimento pela sua atividade.

Tuberculosos e leprosos vão a restaurantes

CÂMARA dos Vereadores

O sr. Wilson Leite Passos disse ter constatado, frequentemente, em restaurantes, bares e hospedarias, ambiente contristador, sendo comum encontrar ao lado de hóspedes sadios, portadores de lepra e tuberculosos cabendo a responsabilidade dêsses fatos aos 16 Distritos Sanitários e cinco Grupos de Higiene Alimentar da Secretaria de Saúde que não fiscalizam os estabelecimentos.

Acrescentou que, em alguns distritos existe, apenas, um médico que por vêzes só comparece para assinar ponto, continuando a cidade a ser um celeiro de doentes porque a fiscalização sanitária não cumpre sua obrigação e não toma providências efetivas para acabar com essa situação humilhante e desagradável em que permanece a Capital da República.

SÚMULA DA SESSÃO

Expediente, presidência do sr. Hugo Ramos Filho.

O sr. Indio do Brasil congratulou-se com os servidores da Limpeza Urbana pelo trabalho desempenhado durante a visita do presidente Craveiro Lopes. O sr. Indalécio Iglesias pediu voto de congratulações com o secretário de Agricultura pela instituição do rodízio na fiscalização das feiras. Fêz um apêlo ao secretário do Interior para intensificar a fiscalização nessas feiras. O sr. Salomão Filho pediu voto de congratulações pelo aniversário de "Ultima Hora". Pediu, também, congratulações com o Diretor do Departamento de Turismo pela maneira como a cidade foi ornamentada para receber o general Craveiro Lopes. O sr. Frederico Trota pediu voto de louvor ao professor Frederico Eyer, por ter sido recebido, como professor emérito, pela Universidade do Brasil. Também, pediu congratulações ao "Jornal de Letras" pela passagem de seu aniversário. O sr. Couto de Sousa congratulou-se com o Ministério da Aeronáutica pela passagem do aniversário de fundação do Correio Aéreo Nacional. O sr. Arnaldo Nogueira pediu a designação de uma comissão para visitar o ex-presidente Café Filho, sendo escolhidos os srs. José Cândido, líder da minoria, Gama Filho, líder da maioria, Hugo Ramos Filho, presidente da Câmara e o sr. Arnaldo Nogueira.

O sr. Levi Neves discorreu sôbre a necessidade de se incrementar o turismo na cidade, não só como meio de fazer propaganda das suas belezas naturais, artes e recursos nacionais, como elemento de atração de capitais.

A sra. Lígia Bastos congratulou-se com a população católica pelo transcurso do jubileu sacerdotal de monsenhor Henrique de Magalhães.

O sr. Mario Piragibe disse carecer de fundamento a notícia divulgada em "Maquis", segundo a qual teria sido obrigado pelo PR a calar-se em relação ao caso das licenças de lotações e ônibus.

O sr. Indio do Brasil falou sôbre a fiscalização sanitária. O sr. Indalécio Iglesias, em aparte, declarou que à frente dêsse serviço estava um dos mais competentes sanitaristas da Prefeitura, mas que a Prefeitura dispõe, apenas, de dois jipes para a fiscalização de tôda a cidade.

ORDEM DO DIA

Presidência do sr. Hugo Ramos Filho.

Prosseguiu a discussão, em regime de urgência, do projeto que abre o crédito de 200 milhões para internamento de menores e matrícula de excedentes nas escolas primárias. Não foi votado. Com a sessão prorrogada, foi encerrada a primeira discussão do projeto do sr. Frederico Trota que isenta de impôsto a matrícula de cães na Prefeitura.

PROJETO DE LEI

A sra. Lígia Bastos apresentou projeto de lei mandando contar, para efeito dos Estatutos dos Funcionários Municipais, o tempo de serviço prestado por professôres do ensino supletivo municipal.

Estudam a reforma da Constituição do Estado de S. P.

Política Estadual

SÃO PAULO, 13 — (Asap.) — O Presidente da Assembléia e o Presidente da Comissão de Justiça decidiram solicitar a colaboração da Ordem dos Advogados, da Faculdade de Direito e outras entidades, na elaboração do anteprojeto de reforma da Constituição Estadual.

Os trabalhos nesse sentido estão sendo acelerados, a fim de que o referido anteprojeto já esteja pronto e em condições de ser submetido à apreciação do plenário da Assembléia Legislativa ainda no dia 9 de julho.

EMBAIXADOR AMERICANO EM CURITIBA

CURITIBA, 13 (Asap.) — Deverá chegar hoje a esta capital o embaixador norte-americano, sr. Ellis Briggs, a fim de inaugurar a nova sede do consulado americano.

O diplomata "yankee", após a inauguração, concederá uma entrevista coletiva à imprensa, dando depois início a uma série de visitas, já programadas.

A PONTE CUSTARÁ 130 MILHÕES

CURITIBA, 13 (Asap.) — Procedente de Assunção, Paraguai, chegou a esta capital o engenheiro Almir França, Presidente da Comissão Especial Construtora da Ponte Internacional Brasil-Paraguai" e Presidente da Associação Brasileira de Engenheiros Rodoviários.

Falando à imprensa, afirmou que a construção da ponte, cujos trabalhos preliminares já foram iniciados, deverá estar terminada em tempo recorde. O custo da obra, segundo suas palavras, será de 130 milhões de cruzeiros, sujeito a um acréscimo de 25%. Depois de concluída, a ponte terá um vão central de aproximadamente 555 metros de comprimento por 13,50 de largura, co-lo -do-se, assim, em primeiro lugar en- bras idênticas.

A SORTE DO PTB BAIANO

SALVADOR, 13 (Asap.) — Está marcado para hoje, o julgamento do PTB baiano interrompido que foi na última sessão do Tribunal Regional Eleitoral, com o pedido de vistas do juiz Aderbal Gonçalves.

A impressão é que, seja qual for o resultado, a luta continuará na sessão estadual do PTB.

PREPARA-SE A UDN

S. PAULO, 13 (Asap.) — A UDN desta capital, prepara-se para a sua importante concentração política domingo próximo, em Avaré, sob a presidência do senador Juraci Magalhães.

Essa concentração deverá contar com a presença do líder Carlos Lacerda, bem como as de inúmeros próceres políticos tanto do âmbito estadual quanto do federal.

Câmara debate telefônica

SÃO PAULO, 13 (Asapress) — Em sessão especial, a Câmara Municipal debateu, até ontem à noite, o problema da exploração do serviço telefônico nesta capital.

Não obstante os debates tenham se prolongado até horas avançadas na noite, os edis não chegaram a uma solução.

Contatos políticos

SÃO PAULO, 13 (Asapress) — Numerosos contatos foram mantidos ontem pelo sr. Castro Neves, Secretário do Govêrno, que recebeu prefeitos de vários municípios, bem como deputados de diferentes legendas e outros próceres políticos.

Castro Neves já há dias vem sondando a receptividade que teria nos meios políticos, um candidato lançado pelos Campos Elíseos à sucessão do sr. Jânio Quadros.

"Tem que aceitar à reforma"

SÃO PAULO, 13 (Asapress) — Encontra-se desde ontem nesta capital, o deputado Fernando Ferrari. O ex-líder trabalhista pronunciou ontem à noite uma conferência na cidade de Santos, hoje, falará aqui. A conferência versou sôbre "a estabilidade do empregado".

Falando à nossa reportagem, o representante petebista acentuou o seu desejo de promover a reforma dos Estatutos do seu partido, dando-lhe mais profundidade ideológica.

"O PTB — disse-nos — tem fugido ao seu destino, por falta de orientação. O partido assumiu responsabilidades das quais precisa estar à altura, para não trair e não trair-se".

Referindo-se ainda sôbre a reforma dos Estatutos do PTB, Ferrari elogiou o trabalho desenvolvido pelo sr. Alberto Pasqualini, no sentido de codificar os postulados trabalhistas, acentuando: "O sr. João Goulart, se quiser sobreviver politicamente, terá de apoiar a reforma. Acredito que êle seja o primeiro a querer a reforma programática do Partido".

—— 14 de junho ——

Diário de um Repórter

À SAÍDA DE CRAVEIRO

Tendo viajado o general Craveiro Lopes, já se pode tomar a liberdade de contar alguma coisa que não se contou. Por exemplo, na recepção da ABI, o caso do cálice quebrado.

O general Craveiro discursava e movia as mãos, quando uma delas bateu no cálice de pôrto que lhe fôra servido, derramando o vinho e quebrando o copo. Findo o discurso, o general virou-se para os vizinhos e disse:

— Necessito de um golito para fazer o brinde.

— Por coincidência — disse-lhe o vizinho mais próximo, o teatrólogo Paulo Magalhães, estendendo-lhe o cálice —, por coincidência, general, o meu está limpo.

NA CASA DE CAFÉ

Na casa do presidente Café Filho, o sr. Raimundo de Brito teve de brigar com um fotógrafo que queria invadir o quarto no qual, por meia hora, conversaram reservadamente o general Craveiro, o sr. Café e o sr. Raul Fernandes, enquanto os demais Ministros, dos lado de fora, entretinham o chanceler Paulo Cunha.

O sr. Raimundo de Brito, aliás, quando teve notícia de que o Presidente português desejava visitar o sr. Café Filho, escolheu momento adequado para comunicar o fato ao ex-Presidente, receoso de que a emoção o perturbasse.

ASCENDINO PARA DEPUTADO

UDN e PSD da Paraíba disputam o consentimento do jornalista Ascendino Leite para fazerem dêle candidato a deputado (por um partido ou por outro) a deputado federal pela Paraíba.

Ascendino hesita, mas está admitindo conversações.

CASTELLO

O Que Se Diz:

...QUE a visita do presidente Craveiro ao ex-presidente Café Filho e ao seu ex-Ministério, que reconstituia no edifício "Mamoré" o ambiente palaciano de outras eras, tem motivado comentários nas mais diversas correntes, inclusive na própria UDN...

●

...QUE o sr. Afonso Arinos, por exemplo, disse que o grupo visitado "parecia até a Milícia do Além"...

●

...QUE o general Lott foi a autoridade mais pontual nas homenagens ao general Craveiro, chegando invariàvelmente 15 minutos antes do início de qualquer uma delas...

A opinião do leitor

Brasília e a Siderúrgica

Do leitor Hugo Hamann:

"Tendo participado do 1.º Congresso de Economia, promovido pela Associação Comercial do Rio de Janeiro, em 1943, da qual também era membro e presidente da Comissão de Finanças o ilustre economista sr. Eugênio Gudin, recentemente tive o ensejo de referir-me ao dr. Israel a opinião contrária à Volta Redonda, opinião que, em conversa, havia o sr. Gudin externado.

Acontece que na resposta que o ex-Ministro da Fazenda, em polêmica recente deu ao Presidente da Novacap, referia-se às "tolices" e às "invencionices" de que êle (dr. Gudin) era contra a Siderúrgica Nacional.

Prêso

Ora, como fiz e faço parte do grupo dos "tolos" que acreditam ter o sr. Gudin sempre feito oposição à construção e instalação de Volta Redonda, ou mais ainda, faço parte do grupo que tem a certeza daquela oposição, não posso deixar de reportar-me ao assunto.

Aliás, o sr. Gudin não pôde desmentir categòricamente a afirmação do dr. Israel Pinheiro de que êle havia sido contrário a que fôsse instalada no Brasil aquela grande indústria de base. O ilustre professor de Economia, apenas quis escapar pela tangente. Mas uma simples análise de sua resposta permite-nos verificar que ficou prêso com a mão na armadilha.

O mais grave

Realmente, alega, neste momento, o sr. Gudin, que não foi contra a Siderúrgica, "apenas" era contra a que ela fôsse instalada, isto é, contra a realização de tão grande iniciativa, sem os recursos próprios. Ou antes, sem recursos e poupanças nacionais. Todos sabem o que entende o esclarecido economista por recursos próprios e o que considera poupança. Nessas condições, embora não tendo sido contra, conforme afirma em sua resposta ao Presidente da Cia. Urbanizadora da Nova Capital do Brasil, o professor Gudin, considerava fora de oportunidade e transferência para as calendas gregas a solução do problema entre nós. Boa maneira de ser a favor! Maneira maliciosa de ser contra.

Na verdade, economia não é uma ciência exata. Os fenômenos não são reversíveis. Os homens podem errar. Persistir, porém, no erro, é que é mais grave.

Brasília

O emérito economista que incontestàvelmente é o sr. Gudin, se ao invés de procurar desmentir sua posição contrária à Siderúrgica, tivesse simplesmente confessado o seu erro, teria sido muito mais elegante.

Mesmo porque, não fôsse êle contra, ao menos por patriotismo, deveria ter sido a favor, estimulando com sua palavra autorizada de então, a grande iniciativa do Presidente Vargas.

Concluindo podemos deduzir que, continua o sr. Gudin, ainda hoje, em relação a Brasília, seguindo o rumo da mesma bússola que o fêz condenar a Siderúrgica.

Mas, felizmente para nós brasileiros, assim como, a despeito do derrotismo acadêmico de certos professôres de Economia, a Cia. Siderúrgica aí está concorrendo para o nosso progresso e o aceleramento de nossa industrialização, também Brasília, em breve representará a mola propulsora do desenvolvimento do nosso hinterland".

POSSE NA FILOSOFIA: DIRETÓRIO

A posse hoje dos novos membros da Comissão Executiva do Diretório Acadêmico da Faculdade Nacional de Filosofia contará com a presença do professor Pedro Calmon, reitor da Universidade do Brasil.

O ato terá lugar no salão nobre da Faculdade, às 17 horas, e após a sessão os alunos conduzirão o reitor ao andar térreo, onde se acha instalado o restaurante dos futuros filósofos, ocasião em que serão reivindicadas melhores condições para o local de refeições.

Compressão dos pagamentos em dólares para reduzir o deficit argentino

Supressão as subvenções ao pão, à carne e aos transportes para limitação da inflação — "As finanças argentinas não desmoronarão", diz o Ministro da Fazenda daquele país

BUENOS AIRES, 13 (F.P.) — O Ministro das Finanças da Argentina em discurso pronunciado no almôço da Câmara de Comércio dos Estados Unidos, afirmou que a Argentina, com a liquidação do IAPI (Instituto Argentino de Promoção do Intercâmbio), organismo criado pelo regime peronista supressão das subvenções ao pão, carne e transportes coletivos, conseguiu limitar em parte a inflação de que sofre o país.

COMPRESSÃO

O sr. Júlio César Cueto Rua afirmou que o govêrno provisório está decidido a confirmar os pagamentos em dólares a fim de diminuir o deficit, que será finalmente muito menos elevado que o previsto ao início do ano. Segundo o Ministro, contràriamente às previsões de muitos, as finanças argentinas não desmoronarão.

O Ministro se referiu às medidas tomadas pelo Govêrno a fim de assegurar a liberdade do movimento de capitais estrangeiros, eliminação do mercado negro de divisas, e facilidades concedidas à indústria argentina, para que ela possa proceder às compras maciças de máquinas no estrangeiro.

Após ter declarado que o govêrno deseja eliminar as restrições que pesam sôbre as importações da zona do dólar, o ministro terminou afirmando que a Argentina, país privilegiado por suas riquezas, população e posição geográfica, retomará o caminho do progresso e da estabilização monetária.

Américo Brasílico
ADVOGADO
Causas cível e criminais — Av. Presidente Vargas, 435 — 6.º andar — sala 605 — Tel.: 23-0932 ou 38-7081

D. N. E. R.
RESTAURANTE DO VIADUTO DAS ALMAS
Concorrência Pública
Departamento Nacional de Estradas de Rodagem fará realizar, no dia 26 de junho de 1957, concorrência pública para construção e exploração do Bar e Pôsto de Gasolina, no Km 395 (Viaduto das Almas) da Rodovia Presidente Kubitschek, no Estado de Minas Gerais.

LEILÃO DE DIVISAS

Rendeu Cr$ 45.368.910,00 o leilão de divisas de câmbio realizado ontem na Bôlsa de Valores do Rio. O movimento de operações foi o seguinte:

ESPÉCIE DE DIVISAS	Montante das Divisas: Cat.	Oferecidas	Licitadas	Sobras	Ágios: Mínimo	Máximo
US$ NORUEGA PRONTO	1a	13.000	2.000	11.000	29,00	29,00
	2a	121.000	121.000	—	47,00	48,00
	3a	11.000	4.000	7.000	73,00	73,00
	4a	3.000	—	3.000		
	5a	2.000	2.000	—	231,00	231,00
US$ PORTUGAL PRONTO	1a	51.000	11.000	40.000	29,00	29,00
	2a	51.000	51.000	—	55,40	59,10
	3a	85.000	85.000	—	106,00	112,00
	4a	16.000	16.000	—	150,00	150,00
	5a	7.000	7.000	—	241,50	241,50
US$ TCHECOESLOVAQUIA PRONTO	1a	58.000	21.000	37.000	29,00	29,00
	2a	8.000		8.000		
	3a	110.000	30.000	80.000	73,00	73,00
	4a	6.000	1.000	5.000	107,00	107,00
	5a	2.000	—	2.000	—	—
US$ TURQUIA PRONTO	1a	10.000	—	10.000	—	—
	2a	54.000	—	54.000	—	—
	3a	18.000	—	18.000	—	—
	4a	7.000	—	7.000	—	—
	5a	1.000	—	1.000	—	—
CORÔAS DINAMARQUESAS PRONTO	1a	665.000	189.000	476.000	4,20	4,20
	2a	847.000	217.000	630.000	6,81	6,81
	3a	329.000	329.000	—	10,58	10,59
	4a	21.000	—	21.000	—	—
	5a	21.000	—	21.000	—	—
CORÔAS SUECAS PRONTO	1a	115.000	115.000	—	6,40	6,52
	2a	660.000	660.000	—	9,13	9,26
	3a	375.000	375.000	—	14,40	16,35
	4a	40.000	40.000	—	20,71	20,71
	5a	15.000	—	15.000	—	—

NOVA FROTA A SERVIÇO DAS LINHAS
Rio - Cachoeiro - Vitória e Guarapari
VIAÇÃO ITAPEMIRIM LTDA.
De VITÓRIA AO RIO DE JANEIRO: às 3 e 7 horas. (Chegada às 16 e 21 horas).
Do RIO A VITÓRIA: saindo às 5,50 e 6,50 e chegando ao destino às 18 e 21,30 horas, respectivamente.

RAIOS X
DR. VICTOR CORTES
Exames radiológicos em residências
TOMOGRAFIAS
Diàriamente das 8 às 11 e das 14 às 17 horas
Rua Araújo Pôrto Alegre, 70 — 9.º andar
Tel.: 22-5330

VÁLVULAS PARA RÁDIO E TV
EMCO RÁDIO LTDA.
AV. MAL. FLORIANO, 41

Banco Econômico da Bahia S.A.
FUNDADO EM 1834
O mais antigo estabelecimento de crédito do País.
SUCURSAL — RIO:
ASSEMBLEIA, 83
Telefone: 52-8179

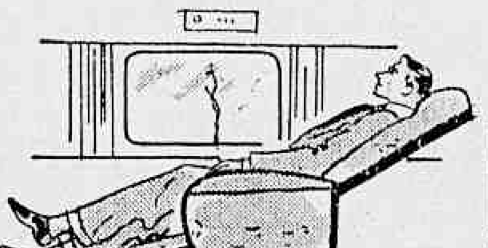

viagens DIÁRIAS à

EUROPA

3 tipos de serviços à sua escolha:

nos DC-7C

Moderníssimos aviões equipados com radar e oferecendo um mínimo de ruído na cabine, "SERVIÇO DE LUXO", com poltronas "reposette" e leitos e "SERVIÇO TURISTA", com economia de 30% nos preços das passagens.

nos CONSTELLATION

"SERVIÇO ECONÔMICO", com 3 viagens semanais à Europa e Oriente Médio. Ótimo serviço de bordo, a preço "Econômico".

EM QUALQUER DOS 3 TIPOS DE SERVIÇO, A TRADICIONAL CORTEZIA DA

PANAIR DO BRASIL

Consulte nossos escritórios ou sua agência de viagens preferida, sôbre os diferentes preços

DC-7C
"LUXO" - "TURISTA"
Domingo: São Paulo - Rio - Dakar - Lisbôa - Paris e Londres
3.ª feira: Rio - Recife - Dakar - Lisbôa - Paris - Londres. Rio - São Paulo - Buenos Aires.
4.ª feira: São Paulo - Rio - Dakar - Roma - Zurich - Frankfurt - Dusseldorf. Rio - São Paulo - Montevidéo e Buenos Aires.
6.ª feira: São Paulo - Rio - Dakar - Paris - Frankfurt - Dusseldorf e Hamburgo. Rio - São Paulo - Lima.
Sábado: Rio - São Paulo - Montevidéo e Buenos Aires.

CONSTELLATION
"ECONÔMICO"
2.ª feira: Rio - Recife - Dakar - Lisbôa - Madrid - Zurich - Munich - Frankfurt - Dusseldorf. Rio - São Paulo - Assunção - Buenos Aires.
4.ª feira: Rio - S. Paulo - Assunção - Santiago.
5.ª feira: S. Paulo - Rio - Recife - Dakar - Lisbôa - Madrid - Roma - Istambul e Beyrouth.
Sábado: Rio - Recife - Dakar - Lisbôa - Madrid - Roma - Istambul e Beyrouth.

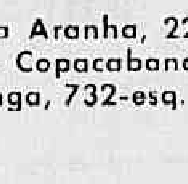

RIO DE JANEIRO: Av. Graça Aranha, 226 - Tel. 22-7762
Av. N. S. Copacabana, 291 - Tel.: 37-9271
SÃO PAULO: Av. Ipiranga, 732-esq. de 24 Maio - Tel.: 35-5161

Panorama Econômico — NO BRASIL E NO MUNDO

Medidas salutares pelo Govêrno

O ministro José Maria de Alkmim ao acolher, ontem à tarde, os jornalistas credenciados junto ao seu gabinete, a fim de receber os cumprimentos ao ensêjo de sua data natalícia, manifestou-se altamente satisfeito com a repercussão favorável obtida pela recente providência adotada pelo Govêrno, relativamente ao café, junto aos líderes da cafeicultura nacional e governantes dos Estados produtores.

O titular da Fazenda referiu-se também, à reação salutar sofrida pelo cacau, no mercado internacional, desde as medidas assentadas em favor do produto. O preço que estava abaixo de 20 centavos — disse — hoje está acima de 30 centavos. E tudo isso — afirmou — se fêz sem reforma cambial, sem afetar o preço-ouro dos dois principais produtos de nossa pauta de exportação.

Anunciou o Ministro da Fazenda que dado o alto volume da futura produção nacional de açúcar, exportaremos, também, êsse produto para o exterior. A safra paulista — disse — deverá ir a cêrca de 18 milhões de sacas para um consumo de 12 milhões, no Estado. Nestas condições, há um excedente exportável de 4 a 5 milhões de sacas.

Reafirmou o ministro Alkmim que o Brasil, dentro em breve, exportará, também, tecidos, contribuindo, assim, para o fortalecimento de nossa receita cambial.

Prêmios ao café origem dos recursos

Em face de dúvidas levantadas quando a origem dos recursos com que serão pagos os prêmios aos cafés exportados da safra 1957-58, o gabinete do Ministro da Fazenda expediu ontem a seguinte nota:

«Os prêmios a serem concedidos aos cafés da safra 1957-58, de conformidade com providências recentemente anunciadas pelo Ministro da Fazenda para o amparo à cafeicultura, não provirão dos recursos previstos no Decreto n. 41.651, de 4 do corrente, e sim das sobretaxas que a partir de 1 de julho próximo serão arrecadadas em pregão público de promessas de vendas de câmbio, de acôrdo com o que dispõe a Lei n. 2.145, de 28 de dezembro de 1953.

O Decreto n. 41.651, que no art. 2º discrimina a aplicação dos recursos destinados à lavoura cafeeira, não reserva qualquer parcela ao pagamento de prêmios a cafés exportados».

Fortalecimento da economia algodoeira

Comunicam-nos do Gabinete do Ministro da Fazenda:

O Ministro da Fazenda, tomando conhecimento do relatório e das observações que lhe foram apresentadas pela Delegação do Brasil à Décima Sexta Reunião Plenária do Comitê Consultivo Internacional do Algodão, efetuada em Istambul, na Turquia, de 20 a 28 de maio p. passado, esclarece os meios algodoeiros do país, que o Govêrno Federal, dentro de sua esfera de ação, tomará tôdas as providências necessárias no sentido do fortalecimento da economia algodoeira nacional, a fim de que êsse produto possa continuar mantendo ou mesmo melhorar, a sua posição de relêvo nos mercados internacionais.

Nesse sentido, já determinou junto aos órgãos competentes do Ministério da Fazenda, o estudo de preços mínimos para a safra de algodão do próximo ano, a ser divulgado oportunamente, antes do início da semeadura, tal como foi feito no ano anterior, e como prevê a Lei n. 1.506, de 19 de dezembro de 1951, assim como a revisão das bases de financiamento técnico a vigorar na entre-safra, durante o ano agrícola de 1957/58.

Funcionamento ao sisal

Esteve reunida ontem, à noite, a Comissão de Financiamento da Produção, a fim de decidir sôbre as bases de financiamento do sisal. Ao que fomos informados, o sr. Osvaldo Benjamin de Azevedo leu extenso relatório sôbre a matéria, defendendo o financiamento dentro de bases razoáveis, de molde a assegurar ao produtor o estímulo ao produto.

Mercado do café

NOVA YORK, 13 (U.P.) — O de Santos "B" fechou hoje no mercado local com baixa de 26 a 85 pontos, e venda de 111 contratos; o tipo "M" fechou com baixa de 31 a 70 pontos, e venda de 77 contratos.

Entre os fatores que contribuíram para debilitar os preços se inclui a liquidação da entrega de julho do contrato "B" em antecipação ao fechamento das operações dêsse mês, cuja primeira notificação é a 26 de julho. Além disso, continuou fraca a procura dos torradores.

No mercado de entrega imediata, o Santos 4 permaneceu inalterado, a 57 centavos e 75 centésimos de dólar, a libra-pêso; os colombianos subiram 1/4 de centavo, fechando a 67 centavos de dólar, a libra-pêso.

Queda no cacau

NOVA IORQUE, 13 (UP) — A Bôlsa de Cacau cotou hoje o tipo Bahia Superior a 31 centavos e 80 centésimos de dólar, a libra-pêso, com uma baixa de 39 pontos.

Alta no algodão

NOVA YORK, 13 (U.P.) — O algodão fechou hoje com alta de 4 a 14 pontos, depois de ter aberto entre sem alteração e alta de nove pontos. Em Nova Orleans, a libra fechou com alta de 7 a 15 pontos.

Previdência Social

No curso da reunião de ontem, do Conselho Econômico da Confederação Nacional da Indústria, o diretor 1º secretário da entidade máxima, dr. Milton Cabral, fêz uma exposição sôbre o problema da Previdência Social, tendo em vista os projetos de sua Lei Orgânica e Reforma Administrativa, ora em estudo no Congresso Social.

Na oportunidade, com a participação dos conselheiros presentes, srs. Benjamin Cabello, Djacir Menezes, Guilherme Vidal, Hélio Cabral, Nunes Guimarães, Sousa Gomes, Marcial Dias Pequeno, Otávio Bulhões, Rafael Xavier e Renato Sampaio, foram discutidos os diversos aspectos da questão, notadamente o problema das contribuições, direção e exclusão da política da administração da Previdência Social.

Na próxima sessão a matéria será submetida a votos, tendo sido designado para relatá-la o conselheiro Marcial Dias Pequeno. Na ausência do presidente Lídio Lunardi, presidiu à sessão o vice-presidente Aldo B. Franco.

Posição estatística do café

De acôrdo com dados estatísticos do Instituto Brasileiro do Café, era a seguinte a posição estatística do café, em 31 de maio último: saldo verificado em 30 de junho: 6.730.000 sacas, sendo 3.886.000 estoque disponível nos portos e 2.847.00 a liberar.

O total de café registrado de julho a maio foi de 12.438.000 sacas, sendo 31.000 de safras anteriores 12.375.000 estoque disponível nos portos e 32.000 de cafés revertidos ao mercado.

O consumo de julho a maio último foi de 14.781.000 sacas, sendo 14.088.000 exportação para o exterior, 248.000 comércio de cabotagem, 59.000 consumo no interior e industrializado e 386.000 de consumo nos portos.

A existência, em 31 de maio último, era, portanto, de ...... 4.357.000 sacas, incluindo o café existente nos portos em trânsito e nos Armazens Reguladores.

MERCADOS e COTAÇÕES

CAMBIO LIVRE

O mercado de câmbio livre abriu ontem, estável e fechou irregular.

BANCOS PARTICULARES

ABERTURA:		
Dolar, venda	74,50	—
Dolar, compra	72,80	—
Libra, venda	208,50	—
Libra, venda	207,50	—
Marco, venda	17,80	—
Marco, compra	17,30	—
Lira, venda	0,120	—
Lira, compra	0,118	—
Franco, venda	0,212	—
Franco, compra	0,205	—
FECHAMENTO:		
Escudo, venda	2,62	—
Dolar, venda	74,50	—
Dolar, compra	72,50	—
Libra, venda	206,50	—
Libra, compra	201,50	—

Câmbio

O mercado de câmbio oficial funcionou ontem em posição estável e sem alterações nas taxas. O Banco do Brasil para cobranças vencidas em geral para remessa e cotas amortizadas declarou vender libras à vista para entrega pronta a Cr$ 52,6960 e dolares a Cr$ 18,82. Aquele Banco comprava letras de exportação a Cr$ 51,4080 sôbre Londres e a Cr$ 18,3 sôbre Nova York.

O Banco do Brasil afixou as seguintes taxas:

Libra	52,6960	51,4080
Dolar	18,82	18,36
Escudo	0,6602	0,6428
Florim	4,9545	4,8293
Marco	4,4880	4,3887
Franco belga	0,3751	0,3659
Pêso uruguaio	4,5847	4,4241
Lira	0,0301	0,0294
Franco francês	0,0538	0,052
Franco suíço	4,4260	4,285
Corôa sueca	3,6402	3,551
Corôa tcheca	2,6130	2,55
Corôa dinamarquesa	2,7499	2,6340
Pêso argentino	N/C	N/C
Pêso boliviano	N/C	—

OURO FINO

O Banco do Brasil comprou ontem a grama de ouro fino na base de 1.000 e 1.000 em ouro amoedado a preço de Cr$ 20,8176.

Câmara Sindical

Medidas cambiais fixadas em 13 de junho corrente:

MERCADO LIVRE

América do Norte, Dólar	75,44
Alemanha, Marco	17,99
Argentina, Pêso	2,29
Bélgica, Franco Belga	1,4951
Canadá, Dólar	74,80
Dinamarca, Corôa	8,20
França, Franco	0,2143
Holanda, Florim	19,50
Inglaterra, Libra	210,12
Itália, Lira	0,1191
Portugal, Escudo	2,6642
Suíça, Franco	17,70
Uruguai, Pêso	19,00

MERCADO OFICIAL

América do Norte, Dólar	18,82
Alemanha, Marco	4,4924
Bélgica, Franco Belga	0,3746
Dinamarca, Corôa	2,7499
França, Franco	0,0535
Holanda, Florim	4,9465
Inglaterra, Libra	52,4274
Itália, Lira	0,0301
Suécia, Corôa	3,6402
Suíça, Franco	4,4269

MERCADO DE MOEDAS

América do Norte, Dólar	75,77
Alemanha, Marco	18,47
Argentina, Pêso	1,96
Dinamarca, Corôa	11,00
Espanha, Peseta	1,50
França, Franco	0,19
Inglaterra, Libra	209,84
Itália, Lira	0,1261
Portugal, Escudo	2,69
Uruguai, Pêso	18,11

Bôlsa de Valores

A Bôlsa acusou movimento ativo em apólices Municipais Lei 820, A, mas êsses papéis acusaram baixa muito sensível. As apólices da União e as Obrigações de Guerra fecharam estáveis. Continuaram mal colocadas as apólices de Minas de sorteios e de renda, com as de São Paulo, calmas e inalteradas. Muitos foram os negócios realizados em ações de Companhias, como se verifica adiante, nos negócios do dia.

NEGOCIAÇÕES REALIZADAS EM Cr$

	Cr$
47 O. do Porto	750,00
90 D. Fios pf.	725,00
50 Idem	750,00
150 Idem	760,00
83 Idem Emp. Ant.	760,00
9 Idem C/ 7 S. V.	820,00
103 Reunist.	775,00
100 Idem	790,00
OBRGS.:	
10 T. Nac. 1930	930,00
5 Idem 1932	920,00
8 Ferroviária	770,00
25 Guerra Cr$ 1.000	790,00
27 Idem Cr$ 5000	3.800,00
20 Idem	3.920,00
115 Idem	3.950,00
ESTADUAIS: Ap/s.t	
10 Minas Rec. Econ. 1a. Serie Cr$ 500	340,00
400 Minas — Rec. Econ. 2a. Serie	650,00
110 Idem	655,00
50 Minas, L. 936	190,00
130 Minas 1934 pf. 1a. S.	95,00
400 Idem 2a. Serie	90,00
5 Idem 3a. Serie	40,00
14 Pernambuco	20,00
2 Rod. E. G. Sul	800,00
16 São Paulo	175,00
49 Idem	180,00
100 Idem 4.o Cent.	385,00
300 Idem Unificadas	590,00
9 Idem Uniformizadas	808,00
MUNICIPAIS DF.:	
210 Emp. Mun. Lei 820 do PLANO A	575,00
171 Idem	550,00
100 Idem	585,00
100 Idem	590,00
45 Idem do PLANO B	575,00
94 Emp. 1917 pf.	142,00
24 Dec. 1535	165,00
13 Dec. 1948	180,00
105 Emp. 1931	140,00
MUN. ESTADOS:	
5 P. Alegre 31/25	
BANCOS — Ações:	
100 Brasil Cr$ 200	473,00
225 Cidade R. Janeiro de Cr$ 200	150,00
25 Continental de Cr$ 500	300,00
1200 Moscoso Castro de Cr$ 500	520,00
110 Prefeitura D. Federal Cr$ 200	205,00
COMPANHIAS:	
659 América Fabril Cr$ 200	300,
659 América Fabril Cr$ 200	300,00
1.550 Ferro Ind. do Brasil Cr$ 200 Nom.	235,00
36 Arno Pref.	980,00
30 Idem	1.020,00
998 Brahma Ord.	535,00
225 Idem Pref.	528,00
1.136 Cigarros Souza Cruz Cr$ 1.000	1.430,00
626 D. Santos pf.	200,00
3 Idem C/Dir.	275,00
1 Idem	300,00
192 Direitos de subs. da Cia. D. Santos	51,30
19 Fáb. Nacional de Motores Cr$ 200 Ord.	260,00
350 F. e I. M. Gerais	140,00
400 Harkson Ind. e Com. KIBON Ord.	250,00
34 Man. de Brinquedos Estrela Pref.	650,00
25 Mesbla Cr$ 200 pf.	397,00
250 Idem Antigas	206,00
2.500 Produtos Farmacêuticos Usafarma Cr$ 100	300,00
2 Serv. Aéreos C. Sul	10.000,00
11 B. Mineira pf.	1.216,00
191 Idem	1.218,00
5 Idem C/ Dir.	2.140,00
50 Mannesmann Pref.	940,00
26 Sid. Nacional	195,00
250 Idem	200,00
35 Vale R. Doce Nom.	1.700,00
5 Idem pf.	2.300,00
250 Valeria Ferreira	217,00
DEBENTURES:	
11 eFrubras	1.000,00
LET. HIP.:	
55 Res. Prefeitura 7%	715,00

Café

O Mercado de Café disponível funcionou, ontem, calmo e com os preços inalterados. O tipo 7, foi cotado ao preço anterior de Cr$ 335,00 por 10 quilos e durante os trabalhos não houve vendas. Fechou inalterado. O movimento verificado foi o seguinte: Entradas 1.783 sacas pela Estrada de Rodagem. Embarques 3.400 sacas para a América do Norte. Existência ... 401.360. Café despachado para embarque 38.631 sacas.

COTAÇÕES POR 10 QUILOS

Tipo 2	385,00
Tipo 3	375,00
Tipo 4	365,00
Tipo 5	355,00
Tipo 6	345,00
Tipo 7	335,00
Tipo 8	325,00

PAUTAS

ESTADO DE MINAS

Café duros	Cr$ 33,50
Café finos	Cr$ 44,65

ESTADO DO RIO

Café comum	Cr$ 32,00

ABERTURA

Meses	Vend.	Comp.
Junho, 1957	S/V	344,00
Julho, 1957	336,50	333,00
Agosto, 1957	331,00	325,50
Setembro, 1957	328,00	323,50
Outubro, 1957	S/V	322,00
Novembro, 1957	327,00	322,00
Vendas	nada	
Mercado	calmo	

FECHAMENTO

Meses	Vend.	Comp.
Junho, 1957	349,00	S/C
Julho, 1957	336,00	334,00
Agosto, 1957	332,10	326,20
Setembro, 1957	327,00	323,10
Outubro, 1957	326,00	320,00
Novembro, 1957	326,00	320,00
Vendas	nada	
Mercado	calmo	

Açúcar

O mercado dêste produto regulou ontem calmo e com os preços inalterados. Entradas 58.919 sacas, sendo 1.270 do Estado do Rio; 7.470 de Pernambuco e 42.179 de Maceió. Saídas 18.500. Existência 84.134 sacas.

Cotações por 60 quilos

Branco cristal	580,00 a 590,00 —
Mascavinho	480,00 a 490,00

Algodão

Esse mercado funcionou ontem, calmo e com os preços inalterados. Entradas 2.752 fardos, sendo 1.815 do Ceará; 611 do Rio Grande do Norte e 326 de Cabedelo. Saídas 930. Existência 48.522 fardos.

COTAÇÕES POR 10 QUILOS: Fornecidas pelo corretor Madeira de Freitas (Condições do Mercado)

Fibra longa	Cruzeiros
Seridó tipo 3	490,00 a 500,00
Seridó tipo 4	470,00 a 475,00
Fibra média:	
Sertões tipo 3	435,00 a 440,00
Sertões tipo 5	Nominal
Ceará tipo 3	425,00 a 430,00
Ceará tipo 5	Nominal
Fibra curta:	
Matas tipo 3	420,00 a 425,00
Matas tipo 5	390,00 a 395,00
Paulista tipo 3	Nominal
Paulista tipo 5	420,00 a 425,00

JUNTA DOS CORRETORES DE MERCADORIAS

Cotações por 10 quilos: Fibra média — Sertões tipo 5 nominal. Fibra curta — Paulista, tipo 5 Cr$ 410,00 a 415,00.

NO TABLADO

Carmen Silvia Murgel, tal como aparece no papel de Carol — a mais moça e a mais feliz das irmãs Conways na peça "O Tempo e os Conways", de Priestley, que o Tablado está apresentando às quintas, sextas e sábados, às 21 horas, e aos domingos às 17 horas, no seu teatro da Av. Lineu de Paula Machado, 795. Reservas: 26-4555

Beau Danube

Teatro

Francisco Pereira da Silva

O RIO se engalanou para receber o presidente Craveiro Lopes. Nunca a cidade nos pareceu mais alegre, mais enternecida no seu bom coração (e que Deus a preserve) provinciano, e nunca o verde mais verde, o azul mais azul.

Mas, vamos ao assunto. Entre as muitas e merecidas homenagens ao Presidente de Portugal faltou, porém, a de uma noite do teatro brasileiro. O teatro — e isso parece ser de praxe — deve figurar entre as homenagens prestadas a hóspedes tão ilustres. Na França uma noite na Comédie e um encontro com a cultura, com o gênio de Racine e Molière.

E dizer que não tínhamos o que mostrar! Ainda êste ano tivemos, pelo Teatro Brasileiro de Comédia (emprêsa que, sem ser subvencionada pelo Estado, tem apresentado espetáculos do mais alto padrão artístico e cultural), um espetáculo soberbo, a «Leonor de Mendonça», de Gonçalves Dias, a «Leonor de Mendonça» que evoca um momento da história portuguesa no verso do mais alto de nossos românticos. E agora, quando? quando outra oportunidade? Dizem que Elisabeth de Inglaterra nos visitará e então, como manda o figurino, haverá uma noite de gala no Itamarati, e às margens do lago famoso as bailarinas do Municipal dançarão pela milionésima vez o «Beau Danube»... «Beau Danube» que nos lembra àquela observação de João do Rio:

«— Os senhores vão ver uma opereta que aqui tem feito muito sucesso.

— Brasileira?

— Não, universal: a Viúva Alegre.

— Olé! muito interessante...

— Conhecem?»

Encantadora terra de novos ricos.

A Cia. Tônia-Celi-Autran, cuja próxima apresentação no Rio está marcada para 1.º de agôsto, apresentará, no Teatro Dulcina, as seguintes peças: «Frankel», de Antônio Callado, «Um Deus Dormiu lá em Casa», de Guilherme Figueiredo, «Esses Maridos», de George Axelrod, «Negocios de Estado», de Verneuil e «Mandrágora», de Maquiavel.

São os seguintes os personagens e intérpretes de «Frankel», peça que marcará a estréia da CTCA no Dulcina, em 1.º de agôsto: Estela (Tônia Carrero), João Camargo (Paulo Autran), Roberto (Cláudio Corrêa e Castro), Mário Mota, Osvaldo Loureiro Filho) e Um Piloto da FAB (Antônio Ganzarolli). O cenário será de um artista gaúcho, vencedor do concurso patrocinado, em Pôrto Alegre, pela CTCA, e direção de Adolfo Celi.

O Teatro Brasileiro de Comédia comunica ao público que, enquanto não conseguir novo telefone para sua bilheteria no Teatro da Maison de France, as reservas terão de ser feitas pessoalmente, a partir das 11 horas. O endereço da Maison de France é — Av. Presidente Antonio Carlos, 58, Esplanada do Castelo. Em cena continua a «Gata em teto de zinco quente», peça que obteve a maior repercussão nesta temporada.

Um Locutor Lavou as Mãos no Palácio e Foi Prêso — Muitos Voltaram a pé da Recepção Nas Laranjeiras

Sociedade

Jean Pouchard

O MAIOR acontecimento social do ano foi positivamente a recepção com que o presidente Craveiro Lopes homenageou no Palácio das Laranjeiras o nosso presidente Juscelino Kubitschek. Figuras proeminentes do nosso meio político, militar e social estiveram circulando nos salões e jardins do palácio, que na minha opinião viveu a sua noite mais elegante.

✪

NÃO houve uma única falha no serviço. Havia apenas três grandes mesas, mas os mil e quinhentos convidados foram servidos sem quase nenhum atropelo, o que geralmente não acontece nas grandes recepções.

✪

O SR. Horácio Lafer passeava pelos jardins abraçado com o sr. Herbert Moses.

A BONITA sra. Paulo Cunha chamava a atenção de todos com um complicado e exótico penteado.

✪

A SIMPÁTICA senhora Maria Teresa de Macedo Soares usava um bonito e antigo diadema de pérolas, que pertenceu a sua avó.

✪

FOI uma dificuldade para se sair das Laranjeiras, pois o bairro ficou completamente intransitável. O general Lott, por exemplo, ficou mais de duas horas esperando pelo seu carro na porta principal do palácio. Mas, até ai não tem nada; várias pessoas tiveram que deixar a recepção a pé. Entre os que foram obrigados a andar para deixar o "Parque Guinle" anotei: sr. Herbert Moses, sr. e sra. Tancredo Neves, Embaixador e Embaixatriz da Inglaterra, srta. Eliana Moura (que era o brôto mais elegante da noite), sr. e sra. Adolfo Cláudio Graça Couto, sr. Harry Stone (êle nesta noite estava "solito"), sr. Aloisio Sales (médico do Presidente), e muitos outros.

✪

QUEM não estava com um modelo muito apropriado para uma recepção da categoria daquela, era a bonita srta. Elvira Wilberg, que exibia um vestido na linha "ballet". Nestas noites, os vestidos devem tocar levemente o chão.

✪

NA varanda, encontrei o sr. Otávio Guinle em animada palestra com a sra. Eunice Modesto Leal, que dava aulas de elegância naquele modelo branco de Dior.

✪

NOS jardins, divisei o ministro José Maria Alkmim num "tête a tête" com o sr. Vitor Nunes Leal, que durou mais de duas horas.

✪

NÃO gostei do vestido azul da deputada Ivete Vargas.

✪

ENCONTREI muitos senhores de nossa sociedade circulando com condecorações emprestadas.

✪

COMENTADISSIMO o broche cravejado de brilhantes da sra. Berta Craveiro Lopes.

✪

AINDA nos jardins anotei: o elegante casaco cinza de "vison" da senhora Sara Kubitschek; sr. e sra. Horácio Klabim, sr. e sra. Pompeu de Sousa, ministro e sra. José Carlos de Macedo Soares, sr. e sra. Nilo Romero e a graciosa srta. Sandra Martins Reis.

✪

A LOURISSIMA srta. Maria de Lourdes Monteiro foi uma figura que deu muito trabalho aos fotógrafos. Ela dominou o ambiente em questão de beleza.

✪

COMENTADISSIMO o elegante modelo branco da embaixatriz Lanza d'Ajeta. Chamo a atenção de vocês para a semelhança que existe entre a embaixatriz em pauta e a sra. Paulo Cunha.

✪

NÃO gostei do penteado que a srta. Baby Vignolli exibia juntamente com um elegante modelo violeta. O sr. Fernando Salvo de Sousa circulou, naturalmente, por perto.

✪

O CASAL Paulo Cunha chegou muito depois do banquete que o presidente Craveiro Lopes ofereceu, antes da recepção, ao presidente J.K.

✪

MUITO bem talhada a casaca do sr. Leopoldo Modesto Leal.

✪

VOCÊS notaram o número de condecorações do prefeito Negrão de Lima?

✪

DE muito bom gosto tambem o penteado da embaixatriz Bernard Hardion.

✪

O CORONEL Mindelo mais uma vez circulava com a farda de gala do coronel Edwaldo de Luna Pedrosa.

✪

FINALIZANDO, este rápido comentário sôbre este grande acontecimento, devo antecipar para vocês que domingo apresentarei no "Suplemento do DIARIO CARIOCA, completa reportagem sôbre o assunto.

✪

Nos jardins do Palácio das Laranjeiras, vemos o ministro e sra. José Maria Alkmim e o sr. e sra. Vitor Nunes Leal, durante a recepção com que o presidente Craveiro Lopes homenageou J.K.

Ainda no Palácio das Laranjeiras, os srs. Antônio Tostes e Sérgio Martins conversam com a morena e bonita srta. Verinha Tostes

EM recente jantar, oferecido por um senhor de nossa sociedade ao presidente Craveiro Lopes, a senhora Helene Matarazzo ficou o tempo todo circulando nos salões com um casaco de "vison". Será que a bonita sra. Matarazzo não sabe que não se deve usar casaco de peles dentro de casa? Ou será que ela estava com frio?

✪

ONTEM encontrei o sr. Carlos Eduardo de Sousa Campos de camisa vermelha em direção ao Itanhangá.

✪

AMANHÃ o sr. João Saavedra estará recebendo um grupo de amigos para jantar.

✪

BREVEMENTE será inaugurada uma nova e bem bolada casa de flôres. A coisa é inédita no gênero, e vai fazer um sucesso dos diabos. "Inti" é o seu nome. Aguardem outros detalhes.

✪

ENCURTANDO

DEPOIS da recepção no Palácio das Laranjeiras encontrei no "Sacha's" o sr. Valter Quadros, na sua bem executada casaca, mantendo animado bate-papo com o glamuroso Murilinho de Almeida. — O "maitre" do "Fred's" ficou sem casaca durante tôdas as recepções que sucederam ultimamente. — Atenção meninos: A srta. Gilda Chamma, que é um dos brotos mais bonitos em circulação, está sem Flor Azul. — Ótimas as três reportagens de Haroldo Damazio na "Revista da Semana". Na próxima, êle mostrará para vocês a srta. Maria Helena Amorim, que além de campeã de tênis é um brôto dos diabos. — O locutor Dalvan Lima, da Rádio Continental, foi prêso no Palácio das Laranjeiras por ir lavar as mãos. Eu explico: alguém penetrou nos aposentos do presidente Craveiro Lopes, e como o Dalvan entrou por equivoco, para lavar as mãos, numa das peças presidenciais, foi detido pela policia para as devidas explicações. — Na noite de ontem recebi um telefonema da srta. Maria Dorothéia Antunes Neto, "Miss Minas Gerais", que já está no Rio, hospedada no Guanabara Pálace Hotel.

✪

POR hoje é só. Arlete Melo já está preparando o enxoval, o resto fica para amanhã. (Tchau).

Astrologia

Mirakoff

Hoje, 14 — A tarde servirá para iniciar viagem, como tambem para tratar de assuntos juridicos e financeiros.

ACONTECERA' HOJE AO LEITOR:

Seguem-se as possibilidades felizes ou não de hoje, com horas e números promissores, para os leitores nascidos em quaisquer dia, mês e ano, nos periodos abaixo:

PARA OS NASCIDOS:

ENTRE 22 DE DEZEMBRO E 21 DE JANEIRO
Inspiração e novos empreendimentos, 17, 18 e 19: 415, 582 e 631 (horas e números).

ENTRE 22 DE JANEIRO E 18 DE FEVEREIRO
Desapontamentos e iniciativas frustradas. A tarde será venturosa, com lucros em negócios femininos, 14, 15 e 16: 680, 734 e 819 (horas e números).

ENTRE 19 DE FEVEREIRO E 20 DE MARÇO
Mal-estar, abalos físicos; a tarde e a noite serão melhores, 2, 3 e 16: 213, 253 e 513 (horas e números).

ENTRE 21 DE MARÇO E 20 DE ABRIL
Angústia e ideia de revolta. A tarde e a noite serão de melhores auspiciosos 8, 16 e 19: 614, 718 e 812 (horas e números).

ENTRE 21 DE ABRIL E 21 DE MAIO
Desprendimentos, euforias; a tarde será favorável aos namorados, 17, 18 e 19: 112, 211 e 246 (horas e números).

ENTRE 22 DE MAIO E 21 DE JUNHO
Desejos insatisfeitos, contradição e pequenos acidentes. A noite será venturosa em reuniões políticas e mundanas, 13, 15 e 18: 324, 429 e 567 (horas e números).

ENTRE 22 DE JUNHO E 21 DE JULHO
Negócios arriscados e viagens perigosas, 13, 14 e 15: 381, 426 e 579 (horas e números).

ENTRE 22 DE JULHO E 22 DE AGOSTO
Acontecimentos inesperados e encontros felizes. Não seja pródigo sem ser avarento. O belo sexo gosta de liberalidade, 1, 2 e 3: 923, 906 e 898 (horas e números).

ENTRE 23 DE AGOSTO E 22 DE SETEMBRO
Desarmonia conjugal; contrariedades com parentes; a tarde e a noite serão propícias, 16, 18 e 20: 24, 37 e 87 (horas e números).

ENTRE 23 DE SETEMBRO E 21 DE OUTUBRO
Descontentamento, aflição por causa de parentes ou amigos, 7, 8 e 9: 232, 451 e 495 (horas e números).

ENTRE 22 DE OUTUBRO E 20 DE NOVEMBRO
Sonhos estranhos e visões fantasticas, 19, 11 e 17: 523, 613 e 712 (horas e números).

ENTRE 21 DE NOVEMBRO E 21 DE DEZEMBRO
Habilidade, êxito em todos os empreendimentos. Conquistas amorosas e aventuras em negócios, 24, 20 e 24: 611, 816 e 823 (horas e números).

Primeiro PLANO

P. M. C.

Burocracía

SALA de espera de uma repartição pública. Nua e encardida como campina onde não chove. Duas poltronas deploráveis, estragadas pacientemente no serviço público. Gente humilde de chapéu na mão, gente feia e triste, gente assustada, concentrada no miserável esfôrço de arrancar à imaginação as palavras que deverá dizer a um oficial de gabinete. Há uma angústia de carro de segunda clássica, e nenhuma esperança, virtude que morre logo que se transpõe a porta, e se dá de cara com a hostil frieza da sala e dos funcionários que circulam com um ar abstrato. O sol morno entra estùpidamente pela janela, descorando ainda mais as cortinas sem viço.

UMA criança de colo é a única pessoa que tem a coragem de chorar, de berrar, de protestar. A princípio, todos os presentes sorriem, compreensivos, quase fraternais. Aos poucos, no entanto, todos passam a odiar com aplicação o recém-nascido e a sua mãe esquálida. O sol estúpido fica mais quente. Os que esperam parecem que estão em uma delegacia para ser autuados. E nada mais acontece na sala, senão o mal-estar que se torna mais grosso e insuportável. Um moço pragueja entre os dentes com um vago receio de ser notado. De vez em quando, o ilustríssimo contínuo chama alguém. Afinal, estão começando a chamar — pensam os outros.

NÃO é verdade. Estão apenas começando a dizer que as pessoas procuradas não estão. O sol declina, entra de chôfre na sala, cada vez mais inconfortável, mais nua, mais suja, mais estúpida. A noite vai caindo indiferente sôbre o Brasil, que é ainda um país grande e amarelo.

EFEMÉRIDES

14 De JUNHO

1801 — Nasce, na Dinamarca, Pedro Guilherme Lund.

1898 — Morre, em Paris, João Manuel Pereira da Silva, historiador, senador do Império.

1909 — Morre, no Rio de Janeiro, o Presidente da República Afonso Auguste Moreira Pena.

TIMBAUBA DA SILVA
ADVOGADO — Criminal e pericias. Diàriamente das 12 às 14 horas. TELEFONE: 48-3570

Renovação de Valôres

Madrugada

MISTÉR ECO

A melancolia que está envolvendo o teatro de revistas, levando-o a total desmoralização — degenerescencia também — entre outros notórios fatôres, tem a sua origem na carencia de bons escritores para êsse genero de arte cênica. Quem se der ao trabalho de examinar os nomes que estão assinando revistas ora em cartaz, encontrará, com pouquíssimas exceções, os mesmos autores em quase todos os teatros da cidade, fazendo monopólio dos direitos autorais e saturando, a si próprios e ao respeitável publico pagante — o que é pior — com a repetição de quadros por demais batidos e assás manjados. Tirante «TV-Para Crer», em cujo texto se nota inteligencia, limpeza e até originalidade em alguns quadros, o que sobra são colchas de retalhos, quadros sediços encabeçados por um titulo indecente que, ainda assim, conseguem o seu intento que é engambelar o espectador, de «felipeta» ou não. Não adianta buscar-se um teatro de revistas em Copacabana, no Centro, na Tijuca ou em Madureira. O que se vê hoje é o que se viu ontem e ainda se há-de ver amanhã. Tais autores, participantes das famosas «chacrinhas» com os srs. empresários em troca de parcerias graciosas, precisam, em seu próprio beneficio e em beneficio do distinto público, conceder a nimia gentileza de uma folga. Urgentissimo, cavalheiros! Há muita gente nova por aí, rapazes ilustres, de valor, querendo aparecer e sem a graça de uma oportunidade, tantas vezes se sujeitando a que seus quadros se mostrem anônimamente ou figurando em nome de terceiros. J. Maia é um deles...

♥

Estréia

Hoje é dia da estréia da orquestra-«show» «Los Chavales de España», no Golden Room do Copa, com os cantores Luis Tamayo e Pepe Lara, e a bailarina Trini Reyes. Chuck — o erudito de contracapa de

DESAPARECIDA

Mara Marce, oba!

«long-play» — informa aos ignorantes desta praça que «chavales», em espanhol, quer dizer menino. Fica-se assim devendo mais êsse banho lustral ao indócil picadinho-relations.

♥

Aconteceu

Garante o poeta Van Jafa — o dos hipopótamos — que aconteceu Em recente recepção, quando o colunista Ibrahim Sued apareceu, seu colega (ameaça de morte!) Jeff Thomas... gelou: Não deixa de ser uma piada, pois não?

♥

À margem da vida

E como conversa puxa conversa, Adriano Reys está em ensaios de «A' Margem da Vida», de Tennessee Williams, próximo cartaz de «Os Artistas Unidos» Mister Eco soube que «Chéri» está preparando vôo para o Tebecê, mas ainda é segrêdo...

♥

Se agradou, ficou

Já está de retrato na porta (bonito retrato de tendências puramente lolobrigidianas) e cantando lá em cima no Jirau dos Autuori a «espiritual» Julie Joy. Julie agrada e é um bom motivo para que o estilista Miguel Nobre se espalhe no piano.

♥

Artes & Letras

Consta que o cronista Heron Domingues vai realizar uma exposição dos magnificos desenhos de sua autoria, que ilustram diàriamente a sua movimentada «Roda Viva». O local da importante mostra, ainda incerto entre o Copa e o Sacha's, talvez seja êsse último, onde contaria com o decidido apoio do sr. Carlos Machado, incentivador das artes e das letras pátrias.

♥

Vale um poema

A coisa mais bonita da «Manchete» desta semana é uma «charge» de Fiberto, em que aparecem duas sepulturas e duas «margaridas». Não é uma caricatura: é um poema de rara sensibilidade. Vêde-a!

Registro

ANIVERSARIOS

FAZEM ANOS HOJE

SENHORES:

Dr. Antônio Maurity da Silva, cel. Cândido Morinai Lemos, Silvio Peritingeiro, Otávio Rubim Feitosa, Sebastião Rui da Silva Junior, Otávio Lemos Freire, Romualdo Rodrigues e Silvia Pereira Barbosa.

SENHORAS:

Lucila Freire de Alencar e Maria Silvina de Queiroz.

NASCIMENTOS

ISABELA, filha do casal Paulo Scalabrini.

CASAMENTOS

Casam-se amanhã o sr. Artur Morais, filho do sr. Manuel Joaquim Morais e da sra. Maria da Conceição Morais, com a senhorinha Marlene Teresinha, filha da viuva Silvia Barbosa de Almeida. A solenidade religiosa será efetuada às 18 horas na Igreja de Nossa Senhora da Conceição, no Engenho Novo, onde os nubentes receberão cumprimentos.

CURSOS

Estão abertas, na Escola de Arte e Decoração do Rio de Janeiro, na Rua Siqueira Campos, 18-A, Copacabana, as matriculas para um curso de ornamentação de flores, sob a direção da prof. Yeda Fontes. O curso compreende 12 aulas, duas vêzes por semana, às quartas e sextas-feiras, das 15 às 16 horas. Maiores informações pelo telefone 57-1015.

ALMÔÇOS

Amanhã, dia 15, às 13 horas, na Churrascaria Gaúcha, na Rua das Laranjeiras, o deputado Cesar Prieto será homenageado pelos seus amigos e colegas do Imposto de Renda, por motivo do seu aniversário natalício e também pela recondução à presidência da Comissão de Finanças da Câmara dos Deputados.

FESTAS

O Olympico Clube programou para os próximos dias as seguintes festividades sociais na sede da Rua Pompeu Loureiro, 116: às sextas-feiras, às 20 horas, cinema com um filme de longa metragem e um seriado; nos sábados, às 13 horas, almoço de confraternização dos socios; sábados, das 22 às 2 horas, festas juninas; domingos, das 20 às 24 horas, na "boite", noite-dançante, com o concurso de conjunto musical. Maiores informações podem ser obtidas pelos telefones 57-1838 e 57-1830.

EXPOSIÇÕES

A festejada pintora Ilnah Coelho, laureada várias vêzes e que tem merecido o aplauso do público e da crítica, realizará, de 1 a 15 de julho vindouro, uma exposição de aquarelas, no Salão da A.B.I. — 9.º pavimento da Casa do Jornalista, tendo como motivo principal de sua mostra de arte uma exposição de flores.

FALECIMENTOS

Faleceu no Hospital Miguel Couto, onde se encontrava internado por interferência da A.B.I. junto ao diretor daquele nosocômio, dr. João Soares da Silveira, o ceguinho Justino Nóro, que durante muitos anos trabalhou na imprensa como fotógrafo, figura tradicionalmente conhecida na cidade pelo apelido de "Pirolito". Afastado da profissão desde que perdeu a visão, Justino Nóro recebia auxilio de diversos orgãos em que trabalhara. Também a Associação Brasileira de Imprensa, da qual nunca fôra sócio, contribuia mensalmente com uma ajuda para o sustento do antigo fotógrafo, ontem desaparecido. A Casa do Jornalista prestou ao veterano profissional suas últimas homenagens, tendo designado uma comissão de conselheiros para representá-la nos funerais.

ZYV-47
RÁDIO MINAS
1.080 KLS.

ZYV-46
RÁDIO PAMPULHA
590 KLS.

Dois estilos diferentes na Capital de Minas.. Uma só orientação — RAMOS DE CARVALHO
VEÍCULOS PARA SUA PROMOÇÃO DE VENDAS!
Representantes no Rio:
J. M. FERREIRA REPRESENTACÕES — FONE 42-7837

NO GOLDEN ROOM DO COPACABANA PALACE
"LOS CHAVALES DE ESPAÑA"
ORQUESTRA DE FAMA INTERNACIONAL
COM OS CANTORES
LUIS TAMAYO
PEPE LARA
E A BAILARINA
TRINI REYES
ESTRÉIA HOJE, SEXTA FEIRA, 14
Reserva de mesas na Recepção do Hotel - Tel.: 57-1818

Na Base do "Beiço" Não Pode

Rádio

Ricardo Galeno

Elizete Cardoso, como sabem, nas suas horas de não compromissos radiofônicos — (e como fêz!) as madrugadas do "Clube 36". A temporada foi boa, escrita por todos os cronistas da praça, casa cheia a mais não poder, um sucesso mulato como poucos.

Pois bem

Terminada a temporada, Elizete ia batendo em retirada mas, ao convite de **"fique mais oito dias"**, Elizete não teve dúvidas em dizer que sim e tratou de reacertar os ponteiros em forma de cirão, que quem trabalha de graça é relógio.

Mais oito dias, pois, de sucesso, de casa cheia, de simpatia, de samba bem cantado e, domingo último, com Nanai de violão em punho e um mundo de admiradores espalhados por tôdas as mesas, a grande intérprete apresentou as suas despedidas para um descanso merecido.

Tudo certinho, tudo dentro do melhor figurino. E o dinheiro, Alberto? Alberto desconversou, disse que depois acertaria, alegou dor de cabeça e bateu em retirada.

Anteontem, na Mayrink Elizete abeirou-se de mim e se queixou:

— **Veja você; até hoje, o homem não se explicou. Está direito isso?"**

Claro que não. E quem está vexadíssimo com o fato é o piano do Carlinhos.

Nota de pé atrás

Ibrahim Sued, ontem em sua apreciada coluna social: **"Leny Eversong, lamento muito dizer, não anda bem na sua excursão nos "States". Quando o seu empresário lhe pede que cante músicas de Ari Barroso e Caymmi, etc., ela se nega, alegando que não tem relações de amizade com os compositores"**

Sinceramente custo a acreditar que tal coisa seja verdade. Deve ter havido má fé na informação prestada ao meu amigo Ibrahim porque, a ser verdadeira a coisa, francamente, não há palavras. Conheço Leny de perto. É uma moça inteligente; artista cem por cento e, acredito: não seria capaz de fazer tal coisa em terra estranha, mesmo que as suas relações de amizade com os referidos compositores fôssem as piores possíveis. Sou, portanto pela má fé da informação.

À procura de um Chevrolet

Lana quer comprar um Chevrolet. Está procurando como uma danada e até agora, nada. Quem tem um Chevrolet prá Lana? Olhem que Lana está com a bomba e precisa comprar um Chevrolet. Quem tem um? Nada de Ford nem de Cadillac. A moça quer um Chevrolet e acabou-se. Você que é viciado nesta coluna, por acaso tem algum Chevrolet prá vender; de preferência azulzinho, que é a côr de Lana? E apôis?

Feira de retalhos

Raul da Mota que, aliás, já excursionou por aqui, foi contratado pelo "Chateau Madrid", de Nova Iorque. — Se você se interessa pelas coisas e pela música da Bolívia, é só sintonizar com a Eldorado. — Almirante vai lançar um programa, na Tupi, sôbre a vida de Noel Rosa, recentemente acusado de esconder os seus parceiros. — Alfredo Simoney reformou com as Associadas. Um grande negócio. — Haroldo Damasso, muit. brevemente, comparecerá com 3 horas de programa movimentado em uma de nossas melhores emissoras. — O programa de hoje "No mundo da música" do Jornal do Brasil focalizará o gênio de Mozart. — Armando Nogueira fazendo as madrugadas em ritmo de cafezinho — Julie Joy, segundo o meu querido cronista das coisas noturnas Mr. Eco, está nas cogitações dos Autuori — Angela Maria um tanto ou quanto sumida do noticiário. — Emo Santos continua capengando uma inchação pagã. — Saudade do meu amigo Fernando Abreu

"Comentário Barato"

Linda Rodrigues (tão magra, tão magra) assinou contrato com a RCA Victor e gravou um samba que será, sem dúvida autêntico sucesso. A melodia é do Jaime Florence, autor de "Molambo" e tem qualquer coisa no bôjo que prende a gente, que fica chamando a atenção da gente; uma melodia que não é triste nem alegre; que flutua entre a tristeza e a alegria e sei lá! — vai obrigando a gente a repetí-la, a repetí-la, como se repete "Saudade da Bahia" e "Ouça", da Maysa Matarazzo.

A letra — ora a letra! — a letra é do J. Santos. Pouco a pouco êsse rapaz vai ganhando terreno, vai botando prá fora o que tem de bom e revelando-se um belo letrista. O tema, apesar de corriqueiro, recebeu um tratamento J. Santos muito especial, caminha o tempo todo em versos verticais e, casado com a música do Vovô, partem juntos a passos largos para a glória dos meses até o dia do parto feliz e risonho dos direitos autorais.

Se eu fôsse o Maneco de Thormes diria aqui de J. Santos:

— **Bola prá frente, menino!**

Mas, quem sou eu, senão um pobre arrumador de palavras verdes, como verdes são os olhos dela?

Compasso

1 Yoná Magalhães foi a presença mais elegante do jantar oferecido ao grande ator Rodolfo Mayer, no "Cabeça Chata". Era de ver a sua cadência de vestir, de falar e de se rir segurando uma flôr.

♣

2 Nelson Rodrigues disse que o **"teatro precisa de loucos"**. Comentando a tirada, o ator Paulo Gonçalves disse isto: **"é fácil; é só pescá-los no Rádio"**. E, de fato: como tem louco no Rádio!

♣

3 Por falar em Paulo Gonçalves, devo dizer que o excelente valor radioteatral vai fazer a "Ceia dos Cardeais", na televisão, ao lado de Procópio Ferreira e Mário Brasini. Tenho certeza que Júlio Dantas gostará...

♣

4 Já de malas prontas prá levantar vôo rumo aos Estados Unidos, a figura mais empreendedora que se conhece e que atende pelo nome de Victor Costa.

♣

5 Luiz Vassalo convida para a festa anual que promove em seus domínios particulares por motivo do seu aniversário natalício. Muitas movimentação, muito uísque, e artistas em penca cantando sob o patrocínio da noite comprida.

♣

6 Finalmente, foi premiada a canção de Rogéria, meses a fio procurada pela "Revista do Rádio". Vamos aguardar o lançamento para dizer coisas sôbre.

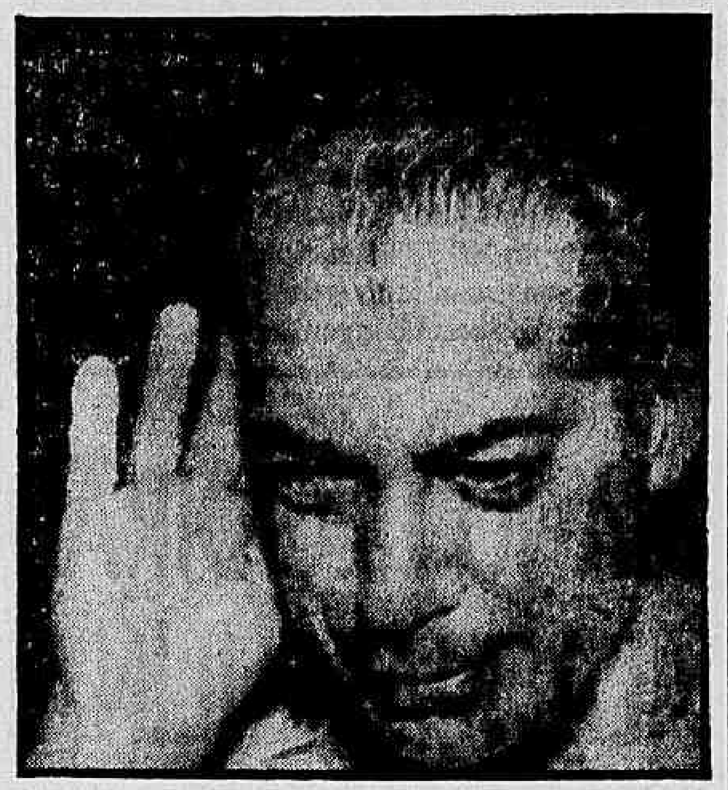

Almirante — Vai lançar um programa sôbre a vida de Noel Rosa. Coisa séria; inteligentemente tratada

"SUPLÍCIO DE UMA ALMA"

Cinema

Décio Vieira Ottoni

Beyond a Reasonable Doubt (RKO) é uma engenhosa e insidiosa intriga que resulta da inversão de uma velha doutrina popular, segundo a qual a maneira mais aconselhável para esconder um criminoso é metê-lo, por exemplo, numa delegacia. Do ponto de vista da trama, o filme é engrendado com aquela habilidade de que conserva o interêsse do espectador até o final, notadamente ainda interessado mesmo depois do epílogo implausível, tudo o que o enrêdo encerra de insólito.

Uma tessitura excitante em tôrno do assassinato de uma bailarina é urdida pelo diretor de um jornal (Sidney Blackmer) para demonstrar que o promotor de sua cidade (Philip Bourneuf) não hesitaria em utilizar a sua agilidade no Tribunal para mandar criminosos à cadeira elétrica, visando com essa demonstração de eficiência no exercício da função a fazer proselitismo político e eleger-se governador do Estado. Dana Andrews, no papel de um novelista, ex-repórter, passa por criminoso para demonstrar a falibilidade das provas indiciais. Em segundo plano, "Suplício de uma Alma" trata um problema de amores traídos, num caso de amor protagonizado por Dana Andrews e Joan Fontaine.

COMO na maioria dos filmes da "série policial" que Fritz Lang dirigiu em Hollywood, depois que se transferiu da Alemanha para a América em 1935, "Suplício de uma Alma" parte da periferia de um idílio para o desenvolvimento de um melodrama social de raízes mais profundas. "Fúria" (Fury, 1937) foi um anátema dirigido contra o linchamento e o excitamento da massa pela intolerância de uns poucos. Spencer Tracy, no papel de um pacato cidadão acusado de crime bárbaro, preso devido a circunstâncias e ameaçado de massacre, viveu um dos melhores personagens de sua carreira no filme de Lang, também um dos pontos altos da carreira americana do diretor alemão. "Suplício de uma Alma" elege, como tema central um libelo contra a pena de morte a criminosos indiciados meramente por provas circunstanciais.

UMA equação realmente excitante, mas, se o veterano diretor alemão conseguiu envolver a intriga imaginada por Douglas Morrow (autor e adaptador do filme) numa atmosfera de perplexidade realmente tensa enquanto a ação progride através de uma cadeia de episódios bem entrosados, não conseguiu dominar a atmosfera insólita e cruel que se observa nos seus outros filmes. No epílogo, percebe-se que se pretendeu apenas encontrar uma solução esperta (e, embora esperta, implausível) e o idílio, que se pensava ser apenas uma simples moldura para o tema central que é o combate à pena de morte, passa a ser o problema central da fita. Um filme falhado, que se propõe a discutir um assunto de real interêsse humano e que, na realidade, não passa de um banal jôgo de cartas onde o diretor tem todos os trunfos na mão para desfechar o seu truque.

Tôda a beleza de Portugal apresentada em naturama na película "Lisboa"

Apesar das Companhias Cinematográficas de Hollywood estarem constantemente viajando milhares de milhas para os pontos mais remotos da terra, a fim de conseguirem locais autênticos e diferentes para as suas produções, coube à Republic descobrir e trazer para a tela a beleza panorâmica de Portugal.

Filmada em Naturama — novo processo anamórfico que dá maior esplendor à fotografia — na formosa e antiga romântica cidade de Lisboa, a película "LISBOA" será exibida a partir de segunda-feira próxima nos cinemas São Luiz, Rex, Rian, Leblon, Carioca, Coliseu e Central (Nit.), tendo como protagonistas Ray Milland, Maureen O'Hara, Claude Rains e Yvonne Furneaux.

LLOYD BRASILEIRO · Patrimônio Nacional

Escritório Central: Rua do Rosário 2/22
Tel.: 23-1771
Passagens: Avenida Rio Branco, 44/46
Tel.: 43-1247

NORTE

COMANDANTE CAPELA (Paquete) VG. 91 — Ida
Sairá a 18 do corrente, às 15 horas para: **Ilhéus e Salvador**
Receberá cargas nas Docas até 14 do corrente.

RIO OIAPOQUE (Cargueiro) VG. 98 — IDA
Sairá, êste mês, para: **Fortaleza — São Luís e Belém.**

SUL

INCONFIDENTE (Cargueiro) VG. 67 — VOLTA
Sairá para: **Santos — Rio Grande — Pelotas e Pôrto Alegre.**

EUROPA

SAIDAS DO RIO
LOIDE AMÉRICA
Sairá a 8 de julho, para: **Vitória — Barra de Ilhéus — Salvador — Cabedelo — Recife — S. Vicente — Casablanca — Lisboa — Barcelona — Marselha — Nápoles e Gênova.**

LOIDE HAITI
Sairá a 13 de julho, para: **Vitória — Barra de Ilhéus — Salvador — Cabedelo — Recife — S. Vicente — Havre — Antuérpia — Roterdam — Bremen e Hamburgo.**

AMÉRICA DO NORTE

SAIDAS DO RIO
LOIDE VENEZUELA
Sairá a 16 do corrente para: **Barra de Ilhéus — Salvador — Trinidad e Nova York.**

LOIDE BOLIVIA
Sairá a 26 do corrente para: **Vitória e Nova Orleans.**

AMÉRICA DO NORTE

SAIDAS DE SANTOS
LOIDE VENEZUELA
Sairá a 15 do corrente para: **Rio — Barra de Ilhéus — Salvador — Trinidad e Nova York.**

LOIDE BOLIVIA
Sairá a 25 do corrente para: **Rio — Vitória e Nova Orleans.**

AVISO
Qualquer alteração na data de saída dos navios será publicada neste mesmo local.

Claude Rains e Maureen O'Hara numa cena de "Lisboa", filmado em naturama e trucolor pela Republic na bela capital portuguêsa, cuja estréia está marcada para segunda-feira próxima

Kathryn Grayson e Oreste na dupla romântica de "O Rei Vagabundo", ou seja o próximo cartaz da Paramount, em Vistavision e Tecnicolor

"Fernão Dias", será um impacto de heroismo para o espírito do nosso homem!

"Fernão Dias" filmado recentemente em São Paulo (Campinas), sôbre a epopéia de Fernão Dias Paes Leme, além de um espetáculo de aventura e fortes cênas de amor, desprendimento e coragem. Destina-se como bem sublinhou um crítico a mostrar ao homem de hoje e principalmente à mocidade uma espécie de impacto de heroismo e decisão, pios nossos antepassados paulistas deram ao mundo uma lição de virilidade penetrando selvas ainda inundadas de perigos em busca das esmeraldas que representavam a riqueza e em busca de alargar e solidificar as fronteiras da Pátria.

"Fernão Dias", é o mais emocionante, a mais espetacular montagem cinematográfica em filme brasileiro. Terá pois o aplauso incondicional da crítica e do público. "A Rio Mar" apresentará "Fernão Dias", no dia 24, em grande circuito.

Oreste é o galã de "O Rei Vagabundo"

Outra nova personalidade dentro em breve poderá ser conhecida pelo nosso público. Trata-se, desta vez, de um "astro" cantor e sua apresentação se fará através do cinema norte-americano. O nome dêste artista, no qual os produtores declaram ter encontrado um substituto para Mario Lanza, é pouco comum. Chama-se Oreste Kirkop, ou simplesmente Oreste e está atualmente sob contrato com os estúdios da Paramount. Oreste faz a sua estréia diante das câmeras na mais recente versão de "O Rei Vagabundo" (The Vagabond King) a opereta de Rudolf Frilm, inspirada na vida do poeta francês François Villon.

A versão atual, que é o filme que os cinemas Plaza, Astória, Olinda, Colonial, Mascote, Primor, Royal, Regência, Rosário, São Pedro e São Bento vão apresentar a partir de segunda-feira, foi realizada em Vistavision e Tecnicolor também pela Paramount, e apresenta em seu elenco os nomes de Kathryn Grayson e Rita Moreno juntamente com Oreste.

"Madame Du Barry" o mais suntuoso tecnicolor do ano

Christian Jacque, o mais espetacular diretor do atual cinema francês, que já nos deu "Lucrécia Borgia", repete façanha agora, dando-nos o suntuoso "Madame du Barry", com a mais bela, e mais espetacular mulher do cinema gaulês: Martine Carol, vivendo a mais comentada mulher do século XVIII, a célebre du Barry, que foi a favorita de Luiz XV, contra tôda a oposição da família reinante da França e da desaprovação de tôdas as côrtes da Europa.

Além de Martine Carol, êste filme colorido e em Artevisione de Art Films apresenta ainda Andre Puguet, Jean Paredés, Gianna Maria Canale, Masimo eSrato Giovanna Ralli e outros. Apresentação dos cines Art Palácio, Presidente, Eskye Tijuca, Eskye Meyer, Palácio Higienópolis, Vaz Lobo e Alfa a partir de segunda-feira próxima.

Próximos LANÇAMENTOS

Uma nudez que não ofende os princípios morais em "Adão e Eva"

Apesar de aparecerem completamente despidos durante todos os cem minutos que dura o filme "Adão e Eva", Christiane Martell (ex-Miss Universo) e Carlos Baena, não ofendem os princípios morais ou os gostos estéticos. Graças à perfeição física dos intérpretes da passagem bíblica e à preocupação de produzir belezas e poesia, o filme que pode ser considerado uma obra de arte do cinema, não foi repudiado nem pelas autoridades encarregadas de preservar a moral nem tampouco eplas autoridades eclesiásticas, que só lamentam não esteja muita gente preparada para receber tão transcendente montagem de arte. Alberto Gout, o realizador de "Adão e Eva", recebeu os maiores elogios de artistas, de aclesiastas, de poetas, de pintores, de escultores, de escritores porque sua obra desde a escôlha dos tipos físicos dos intérpretes até ao ambiente do Paraíso, descrito nas Escrituras Sagradas foram escolhidos com preocupação artística e foram felizes as escôlhas.

"Adão e Eva", foi realizado além disso, em Mexicospe que dá uma amplitude extraordinária aos maravilhosos cenários filmados em Eastman Color por Alex Philips, para a Pelmex.

Bette Davis e Kevin Coughlin, um menino de 11 anos que tem um notável desempenho ao lado da consagrada e veterana atriz no filme da Columbia "No Despertar da Tormenta", próxima apresentação da Columbia no circuito do Vitória

"No Despertar da Tormenta" — um dos maiores papéis da carreira triunfal de Bette Davis

Daniel Taradash escreveu um argumento ousado que a Columbia teve a coragem de produzir, sendo a direção do filme entregue ao próprio Taradash. Para o papel principal ofram buscar, em seu retiro a famosa vencedora de dois "Oscars" da Academia, a célebre Bette Davis que tem assim, em "No Despertar da Tormenta" (Storm Center) — o filme mais discutido nos Estados Unidos e que os cinemas Vitória, Copacabana, Irajá, América, Abolição, Botafogo, Mem de Sá e outros, apresentarão na próxima segunda-feira — um dos maiores papéis de tôda sua carreira. Ao lado de Bette Davis surgem Brian Keith e Kim Hunter. "No Despertar da Tormenta" é uma tese atrevida na defesa da liberdade dos pensamentos.

À SUA PRA 9 informa:

Programação noturna de hoje

18 horas — Audição com Helio Chaves; 18.15 — Audição com Linda Rodrigues; 18.25 — O Impossível Acontece; 18.30 — Batistas em Marcha; 18.45 — O Sucesso do Dia; 18.50 — Audição "Oleo de Lima"; 18.55 — Correspondente A-9; 19.30 — A Voz do Brasil; 20 — Audição de Bienvenido Granda; 20.25 — Variedades; 20.30 — Paisagens de Portugal; 20.55 — São Coisas da Vida; 21 — Audição de Carlos Galhardo; 21.25 — Teatrinho 21; 21.30 — Time de Comédias Predileto; 21.55 — A Cidade; 22 — Noites Brasileiras; 22.30 — Panorama Político; 24 — O Mundo em sua Casa; 24.30 — Música de Cilion; 1 hora — Programação Especial da Madrugada.

CARTAZ

TEATROS

CARLOS GOMES — 22-7581 — "E Fogo na Bica": às 20 e 22 horas; Vesp. às quintas sábados e domingos às 16 horas.
COPACABANA — 57-1818 — "As Loucuras de Mamãe": às 21.30 vesp. às quintas sábados e domingos às 16 horas.
DULCINA — 32-5817 — "Esta Noite Choveu Prata", às 21 horas; vesp. às quintas sábados e domingos às 16 horas.
FOLIES — 27-6211 — "A Mulher de Verdade": às 21 e 22 horas, vesp. às quintas e domingos às 16 horas, aos sábados sessões às 20, 22 e 24 horas.
JARDEL — 27-8717 — "TV Para Crer": às 20 e 22 horas. Vesp. às quintas sábados e domingos às 16 horas.
J. CAETANO — 43-4276 — "Rumo a Brasília": às 20 e 22 horas; vesp. às quintas sábados e domingos às 16 horas.
MAISON DE FRANCE — "Gata em Teto de Zinco Quente": de quarta a domingo às 21 horas, vesp. às quintas, sábados e domingos às 16 hs.
MUNICIPAL — 42-3103 — "Cia. Mímica Marcel Marceau": às 21 horas.
REVISTA — 22-7721 — "... às 21 horas, aos sábados sessões às 21 e 23 horas, vesp. às quintas sábados e domingos às 16 horas.
RECREIO — 22-8164
REPUBLICA — 22-0271 —
ZAQUIA JORGE — "O Espetáculo Continua": às 21 horas. Aos sábados e domingos vesp. às 16 horas e sessões às 20 e 22 horas.
SERRADOR — 42-6442 — "O Manda-Chuva": às 21 horas.
TEATRO DE BOLSO — 27-3122 — "Intimidades em Porto Comum": às 21 horas aos sábados às 20 e 22 horas, vesp. aos domingos às 16 horas.
TEATRO DO LEME — 37-6412 — "Juramento a Longo Prazo": às 21 horas, vesp. aos sábados e domingos às 16 horas.
TIJUCA — "Velhice Transviada"; às 20 e 22 horas; vesp. aos sábados e domingos às 16 horas.

CINEMAS

Os lançamentos

O BELO SEXO (The opposite sex) — Cinemascópio — Metrocolor — Dirigido por David Miller, com June Allyson, Joan Collins, Dolores Gray, Joan Blondell, Ann Sheridan, Ann Miller, Agnes Moorehead, Charlotte Greenwood, Jeff Richards, Leslie Nielsen, Sam Levene, Harry James e sua orquestra. Sátira-comédia musical. METRO PASSEIO 11.20 — 1.30 — 3.40 — 5.50 — 8 e 10.10 horas; METRO TIJUCA e METRO COPACABANA 1,20 — 3,40 — 6 — 8,15 e 10,30 horas.
A LOTERIA DO AMOR (The love lottery) — Inglês — Tecnicolor — Dirigido por Charles Crichton, com David Niven, Peggy Cummins, Anne Vernon, Herbert Lom, Felix Aylmer. — Comédia. — VITÓRIA, COPACABANA, PIRAJÁ, BOTAFOGO, AVENIDA e MADUREIRA. Horário 2 — 3.40 — 5.20 — 7 — 8,40 e 10,20 horas.
BLEFANDO A MORTE (Man from Del Rio) — Dirigido por Harry Horner, com Anthony Quinn, Katy Jurado, Peter Whitney, Douglas Fowley, John Larch, Whit Bissel, Douglas Spencer, Guy "Big Boy" Williams. "Western". — ODEON, ALASKA, IPANEMA, MIRAMAR, AMERICA, MONTE CASTELO, MEM DE SÁ, BONSUCESSO e ODEON (Niterói). Horário 2 — 3,40 — 5.20 — 7 — 8,40 e 10.20 horas. Impróprio até 14 anos.
SOU UM SENTIMENTAL (Je suis un sentimental) — Francês — Dirigido por John Berr, com Eddie Constantine, Bella Darvi, Walter Chiari, Paul Frankeur, Oliver Hussenot, Robert Lombard, Coseta Greco. Comédia. — TIJUCA, ABOLIÇÃO e CAPITÓLIO (Petrópolis). Horário normal. Proibido até 14 anos.
GRILHÕES DO PASSADO (Confidential Report) — Dirigido por Orson Welles, com o diretor Michael Rederave, Patricia Medina, Akim Tamiroff, Mischa Auer, Katina Paxinou, Jack Watling, Gregoire Aslan, Peter Van Eyck, Suzanne Flon, O'Brady, Tamara Shane, Paola Mori, Robert Arden. Drama. PATHÉ, ALVORADA, CATUMBI, ORIENTE e PENHA. Horário normal. Impróprio até 18 anos.
SUPLICIO DE UMA ALMA (Beyond a Reasonable Doubt) — RKOscópio — Dirigido por Fritz Lang, com Dana Andrews, Joan Fontaine, Sidney Blackmer, Barbara Nichols, Arthur Franz, Philip Bourneuf, William Leicester, Shepperd Strudwick. Drama. Nos Cinemas PLAZA (a partir de 10 horas), MASCOTE (a partir de meio dia), ASTORIA, COLONIAL, REGENCIA, OLINDA, PRIMOR e MELO. Horário normal. Proibido até 14 anos.
OSSO, AMOR E PAPAGAIOS — Brasileiro — Dirigido por Cesar Memolo Junior e Carlos Alberto de Sousa Barros, com Jaime Costa, Modesto de Sousa, Wilson Grey, Jackson de Sousa, Renato Consorte, Ruth de Sousa, Gilberto Chagas, Luciano Gregory — Comédia. AZTECA, PRESIDENTE, NACIONAL, RIO BRANCO, PAX, ROYAL, SANTO AFONSO, MEIER, ENGENHO DE DENTRO, ROULIEN, BANDEIRANTES, GUARACI, SANTA CECILIA, RAMOS e PARAISO. Horário normal. Impróprio até 10 anos.
TUDO ACABA EM CASAMENTO (Il Matrimonio) — Italiano — Dirigido por Antonio Petrucci, com Silvana Pampanini, Vittorio de Sica, Alberto Sordi, Valentina Cortese, Ave Ninchi, Renato Rascel, Carlleto Sposito, Guglielmo Barnabo, Franco Scandurra, Pina Bottin, Bice Valore. — Comédia. — ART-PALÁCIO e ESKYE (Meier e Tijuca). Horário normal.
DESFOLHANDO A MARGARIDA — (En Effeuillant la Marguerite) — Francês. Dirigido por Marc Allegret, com Daniel Gelin, Brigitte Bardot, Robert Hirsch, Darry Cowl, Nadine Tallier, Georges Chamarat, Jacques Dumesnil, Mischa Auer, Anne Colette. — Comédia. — CARUSO-COPACABANA, MAUÁ e PARA-TODOS. Horário normal. Impróprio até 18 anos.
SABES O QUE QUERO (The girl can't help it) — Cinemascópio — Eastmancolor — Dirigido por Frank Tashlin, com Jayne Mansfield, Tom Ewell, Edmond O'Brien, Fat Domino, The Platters, Little Richard and his band, Jonnhy Olem, Nino Tempo, The Treniers, Eddie Fontaine, The Ckuckles, Abbey Lincoln. Comédia. PALACIO (meio dia — 2 — 4 — 6 — 8 e 10 horas), MADRI e ROXY. Horário 2 — 4 — 6 — 8 e 10 horas.
TRAPEZIO (Trapeze) — Cinemascópio — De Luxe Color — Dirigido por Carol Reed, com Burt Lancaster, Tony Curtis, Gina Lollobrigida, Thomas Gomez, Katy Jurado — Drama — S. LUIZ, RIAN, CARIOCA, S. ALICE, LEOPOLDINA e CENTRAL (Niterói). 1.40 — 3.50 — 6 — 8 e 10 horas. — REX (a partir de meio-dia) — DOMINGO NOS CINEMAS — S. LUIZ, RIAN, LEBLON e CARIOCA, sessões a partir de 10 horas.

Solicitamos aos srs. exibidores a gentileza de atualizarem as programações e mudanças de filmes, escrevendo ou telefonando para Waldir Camargo — DC — Av. Rio Branco, 25 — Tel.: 23-4643 das 15 às 17 horas.

CENTRO

CAPITOLIO — "Sessões Passatempo".
CATUMBI — 28-1081 — "Grilhões do Passado".
CINEAC TRIANON — 42-6024 — "Sessões Passatempo".
COLONIAL — 48-8512 — "Suplício de uma Alma".
ESTACIO DE SÁ — 32-2923 — "Os Tiranos Também Morrem".
FLUMINENSE — "Suplício de uma Saudade".
FLORIANO — "As Chuvas de Ranchipur".
IDEAL — 42-1281 — "Cavaleiro fantasma".
IRIS — "A Hora Zero".
IMPERIO — 42-1281 — "O Último Alo".
MARROCOS — "Os Inconquistáveis" e "Os Anjos e os Monstros".
MEM DE SÁ — 32-2323 — "Blefando a morte".
METRO PASSEIO — 22-6141 — "O Belo Sexo".
ODEON — 22-1508 — "Blefando a Morte".
OLIMPIA — 42-1298 — Em Obras.
PALACIO — "Sabes o Que Quero".
PATHÉ — "Grilhões do Passado".
PRESIDENTE — "Osso, Amor e Papagaios".
PRIMOR — 42-6641 — "Suplício de uma Alma".
REX — "Trapézio".
PLAZA — 22-1057 — "Suplício de uma Alma".
RIO BRANCO — "Osso, Amor e Papagaios".
VITORIA — 42-9020 — "Loteria do Amor".
RIVOLI — "Fechado para reforma".
S. JOSÉ — "Festival Português".

ZONA SUL

ALASKA — "Blefando a Morte".
ALVORADA — "Grilhões do Passado".
ART PALACIO — "Tudo Acaba em Casamento".
ASTORIA — "Suplício de uma Alma".
AZTECA — 45-6913 — "Osso, Amor e Papagaios".
BOTAFOGO — "A Loteria do Amor".
CARUSO COPACABANA — "Desfolhando a Margarida".
COPACABANA — 57-5154 — "A Loteria do Amor".
DANUBIO — "A Hora Zero".
FLORESTA — 26-6250 — "Covil da Desordem".
GUANABARA — "O Rei e Eu".
IPANEMA — 47-7806 — "Blefando a Morte".
LEBLON — 28-7805 — "Alma Rebelde".
METRO COPACABANA — 37-9797 — "O Belo Sexo".
MIRAMAR — "Blefando a Morte".
NACIONAL — 26-6072 — "Osso, Amor e Papagaios".
PAX — "Osso, Amor e Papagaios".
PIRAJÁ — "A Loteria do Amor".
POLITEAMA — "Bela e Canalha".
ROYAL — "Osso, Amor e Papagaios".
ROXY — "Sabes o Que Quero".
S. LUIZ — "Trapézio".

ZONA NORTE

AMERICA — 48-4518 — "Blefando a Morte".
AVENIDA — 48-1664 — "A Loteria do Amor".
BANDEIRA — 27-1573
CARIOCA — 28-8167 — "Trapézio".
ESKYE — 28-5513 — "Tudo Acaba em Casamento".
HADDOCK LOBO —
MADRI — 42-1284 — "Sabes o Que Quero".
MARACANÃ — 48-1010 — "Desirée o Amor de Napoleão".
METRO TIJUCA — 48-9004 — "O Belo Sexo".
NATAL — 48-1480 — "Bela e Canalha".
OLINDA — 48-1082 — "Suplício de uma Alma".
SANTO AFONSO — 39-9993 — "Osso Amor e Papagaios".
SANTA ALICE — "Trapézio".
SANTA HELENA — "Vera Cruz".
SANTA RITA — "O Tigre Branco" e "Figuras do Mesmo Naipe".
TIJUCA — 48-4518 — "Sou um Sentimental".
VILA ISABEL — 39-1310 — "Palavras ao Vento".

SUBÚRBIOS DA CENTRAL

ALFA — "Ambição de Covardes".
ABOLIÇÃO — "Sou um Sentimental".
AGUA SANTA — "Fantasma por Acaso" e "A Doca do Diabo".
BANDEIRANTES — 29-3226 — "Osso Amor e Papagaios".
BELMAR — 49-1744 — "Bela e Canalha".
BENTO RIBEIRO —
CACHAMBI —
COELHO NETO — "A Hora Zero".
COLISEU — 29-2753 — "A Última Carroça".
ENGENHO DE DENTRO — "Osso Amor e Papagaios".
ESKYE (Meier) — "Tudo Acaba em Casamento".
GUARACI — (Rocha Miranda) — "Osso, Amor e Papagaios".
IRAJÁ — "O Príncipe Valente".
IMPERATOR — "Anastácia".
MADUREIRA — "A Loteria do Amor".
MARABÁ — "Indomável Vagabundo" e "Região dos Ursos".
MASCOTE — 29-0411 — "Suplício de uma Alma".
MONTE CASTELO — "O Escândalo do Século".
MODELO — 29-1578.
MEIER — "Osso, Amor e Papagaios".
NOVO HORIZONTE — "Janela Indiscreta".
PALACIO VITORIA — 48-1971 — "Bem no meu Coração".
PARA TODOS — "Desfolhando a Margarida".
PILAR —
REALENGO — "A Hora Zero".
REGENCIA — "Suplício de uma Saudade".
RIDAN — "Onda de Paixões".
ROULIEN — 49-5691 — "Osso, Amor e Papagaios".
S. JORGE — (Olinda).
VAZ LOBO — "O Drama do Deserto".

SUBURBIOS DA LEOPOLDINA

BRAZ DE PINA — "Idílio Proibido".
BONSUCESSO — "Blefando a Morte".
CARMOLI — "Carnaval Atlântida".
CENTRAL — "Samba na Vila".
ITACAMBIRA — (Vila Kosmos) "Samba na Vila".
MAUÁ — "Desfolhando a Margarida".
LEOPOLDINA — "Trapézio".
MELLO — "Suplício de uma Saudade".
PALACIO HIGIENOPOLIS — "Sete Noivas para Sete Irmãos".
ORIENTE — "Grilhões do Passado".
PARAISO — "Osso, Amor e Papagaios".
PENHA — "Grilhões do Passado".
RAMOS — 30-1094 — "Osso Amor e Papagaios".
ROSARIO — 30-1883 — "Sangue Rebelde".
SANTA CECILIA — "Osso, Amor e Papagaios".
SANTA TERESA — "Império do Crime".
S. PEDRO — "No Reino da Guilhotina".
S. GERALDO — "A Carga dos Lanceiros" e "Punhos Traiçoeiros".

ILHA DO GOVERNADOR

JARDIM — "Bela e Canalha".
GUARABU — "Nas Garras da Ambição".
ITAMAR — "O Vale dos Reis".

SÃO GONÇALO

MUTUA — "Com Agua na Boca" e "Demônio de Mulher".

NITEROI

ICARAÍ — "Desirée o Amor de Napoleão".
CENTRAL — "Trapézio".
ODEON — "Blefando a Morte".
IMPERIAL — "Marcas da Traição".
PALACE —
VERA CRUZ — "Fantasma por Acaso".

PETROPOLIS

PETROPOLIS — "O Escândalo do Século".
CAPITOLIO — "Sou um Sentimental".
D. PEDRO — "Palavras ao Vento".

JACAREPAGUA

BARONEZA — "A 33 Passos da Rua Baker".
MARAJÓ — "Assassinos a Sangue Frio".

BANGU

BOCA BONITA — "Delírio de Loucura".
MODERNO — "Huk, a Legião dos Terroristas".

CAXIAS

CAXIAS — "Horas Sombrias".
PAZ — "O Rei e Eu".
POPULAR — "Bela e Canalha".

TRES RIOS

REX — "Onda de Paixões".

SÃO JOÃO DE MERITI

GLORIA — "Sabrina".

BARRA MANSA

SAUDADE — "O Antro do Vício".
EDEN — "Torturado pela Paixão".
PALACIO — "Almirante Canaris".

VOLTA REDONDA

AVENIDA — "O Diamante".

ROYAL GAME NO "BRASIL" E DEPOIS NO "PELEGRINI"!

Falando à reportagem do DC os titulares do Stud Don Mauricio informaram que já resolveram pràticamente o programa de ROYAL GAME para esta temporada. O recordista do quilômetro e da milha no Hipódromo da Gávea, deverá reaparecer no G. P. 'São Francisco Xavier' e posteriormente atuará nos três quilômetros sensacionais do G. P. 'Brasil' Logo após será então enviado para Buenos Aires onde correrá o G. P. 'Carlos Pelegrini', seguindo depois para Montevidéu onde atuará no 'Ramirez' e também possivelmente no 'G. P. Municipal' em Maronas. Êste é o programa feito e desde que não haja contratempo o craque argentino vai cumpri-lo.

Alcides Morales, Treinador de Mano a Mano

NO 'RAUL DE CARVALHO':

TIRANO E MANO A MANO DECIDIRÃO A LIDERANÇA DA ALA MASCULINA!

O filho de Fort Napoleon trabalhou 97"2/5, com boa ação — Mano a Mano, sério rival — O apronto de hoje pela manhã no Hipódromo da Gávea

Reaparece no Clássico "Raul de Carvalho", carreira principal do reunião de domingo próximo na Gávea, o potro Tirano, atual líder masculino de sua geração. O filho de Fort Napoleón enfrentará desta feita, na distância de 1.500 metros, entre outros, os competidores Mano a Mano, Newton, Verbo, Fuego de Madrid e Armangnac.

"VOANDO"

Preparando-se para o "Clássico" de domingo, Tirano, conduzido pelo bridão Oswaldo Ullôa, trabalhou 1500 metros em 97"2/5, com 14" nos derradeiros 200 metros do exercício. O pensionista de Ernani Freitas demonstrou ostentar boas condições de "entrainement", estando, portanto, capacitado a repetir as suas últimas exibições.

RETROSPECTO

Há cêrca de quinze dias Tirano levantou o "Clássico" "Vieira Souto" disputado na distância de 1400 metros, os quais foram cobertos em 84"2/5 na pista de grama leve. O outro tordilho, o gaucho Mano a Mano escoltou-o naquela oportunidade, havendo dias depois vencido em 84" e linhas, com grande facilidade um páreo eliminatório comum. O filho de Mister deverá ser novamente o grande rival do defensor do stud Paula Machado.

HOJE O APRONTO

Sòmente na manhã de hoje é que Tirano realizará o derradeiro teste para o compromisso de domingo. Caso confirme o seu bom exercício de segunda-feira, sua posição de líder poderá ser mantida, o que aliás esperam seus responsáveis.

TUNIS DESCEU A RETA EM 36"

Desirade passou os 700 em 42" 3/5 — Kuty fêz 22' 1/5 nos 3600 —

Em pista de areia leve foram realizados os aprontos dos parelheiros que se acham inscritos nas carreiras programadas para tarde de amanhã, no Hipódromo d Gávea.

Tunis, conduzido por Osvaldo Ulloa produziu uma das melhores "partidas", ao passar os 600 metros em 36". Outro exercicio que despertou a atenção dos observadores, foi o de Desirade pilotado por Luis Rigoni, que nos 700 metros "meteu" 42"3/5.

OUTROS APRONTOS

Eis a relação dos exercícios e as marcas anotadas pela reportagem:

1.º PAREO

KUTY, A. G. Silva, 360 em 22"1/5.
SOROCABA, O. Ullôa, 600 em 36".
PARAMOUR, L. Diaz, 600 em 40".
BOLA SPORTSMAN, J. Silva, 800 em 51"1/5.
ARAÚNA, D. P. Silva, 600 em 38".

2.º PAREO

JEUNESSE, A. Marçal, 360 em 23".
MY EVE, D. P. Silva, 360 em .. 23"2/5.
KONDA, J. Portilho, 600 em 36".

3.º PAREO

DEFINIDA, A. Reis, 800 em 51".
ARREVILA, M. Silva, 600 em 40".
MONTANERO, J. Portilho, 700 em 46".
IRONY, L. Lima, 600 em 37".

4.º PAREO

RIPA, U. Cunha, 360 em 22".
ESQUIROLA, J. Ramos, 600 em 38"1/5.
GRATA, H. Lima, 360 em 22".
KALMEA, L. Leighton, 600 em 37".

5.º PAREO

CLASSICO LUIZ ALVES DE ALMEIDA

TUNIS, O. Ullôa, 600 em 36".
DESIRADE, L. Rigoni, 700 em .. 42"3/5.
KONDA, Lad. 600 em 36".
DELICATESSE, J. Portilho, 800 em 49"1/5.
EVICEMA, M. Silva, 700 em .. 42"2/5.

6.º PAREO

ENGANO, O. Macedo, 360 em 22".
FORÇA TOTAL, M. Henrique, 600 em 38".
GANGES, J. Martins, 600 em .. 36"3/5.
JACARÉ, A. Caceres, 700 em .. 44"2/5.
CALABRES, H. Akiosky 600 em 38".
JARAZAL, J. Portilho, 600 em 37".
CANTO LINDO, L. Rigoni, 600 em 39".
DARLING SON, J. Ramos, 700 em 44".
MONTE BELO, D. Moreno, 700 em 42"2/5 — Reta Oposta.

7.º PAREO

COLIGNY, L. Rigoni, 600 em 39".
GARIBALDI, J. Portilho, 600 em 37".
LOURO, A. Reis, 800 em 51"1/5.
SARANDI, J. Tinoco, 600 em 38".
TAGLIAVINI, A. G. Silva, 600 em 38".
LIBERAL, J. Martins, 600 em .. 35"3/5.
EMOK, A. Marçal, 600 em 37".
KOPAR, H. Akiosky, 600 em 37".
KAMIAS, D. P. Silva, 600 em .. 36"1/5.

8.º PAREO

INVERTINA, G. Queiroz, 700 em 44"1/5.
INVENTIVA, L. Amaral, 700 em 44"2/5.
FROTA BELMONT, U. Cunha, 600 em 38".
GARKA, D. Moreno, 70 0em 43" — Reta Oposta.
DIABLITA, J. Tinoco, 700 em .. 44"2/5.

5 NOTÍCIAS

1 O bridão Emygdio Castilho irá a São Paulo, no domingo, a fim de pilotar o potro Vassalo, do stud Peixoto de Castro, na carreira principal do programa.

2 O jóquei Guillermo Silva continua brilhando no turfe peruano. No último domingo o famoso "cabeça de cuia" venceu com Filipo o Grande Prêmio daquela reunião

3 Francisco Irigoyen também seguirá para Cidade Jardim esta semana. O pilôto do stud Seabra deverá conduzir o potro Red Cap no "G. P. Antenor de Lara Campos"

4 O jóquei Elpidio Furquim já obteve alta no HCA. Todavia seu reaparecimento não será para muito breve.

5 O treinador Odayr Filjó já recebeu em seu stud a égua Venuste. Esta uruguaia veio de São Paulo, onde atuou duas vezes, havendo fracassado em ambas as tentativas.

CONCURSOS E BETTINGS

Os Concursos e Bettings ontem patrocinados pelo Jockey Club Brasileiro, tiveram os seguintes resultados:

CONCURSO DE 6 PONTOS — Não houve ganhador — Rateio: Cr$ 100.507,00.

BETTING SIMPLES — Combinação: 5-7-1 — 26 ganhadores — Rateio: Cr$ 1.479,00 a cada.

BETTING DUPLO — Combinação: 5-2 — 7-12 — 1-5 — 2 ganhadores — Rateio: Cr$ 97.829,00 a cada.

CÊRCA EXTERNA

Oscar Varêda

Umas e outras da corridinha de ontem lá no Hipódromo da Gávea.

A história começou feia. Ruim mesmo. BANZE' veio depois de um fracasso marôto quando favorito, completamente transformado. Teve velocidade, teve fôrça para reagir depois de dominado, e outras coisas.

Corrida que fica na dependência de um comentário da Comissão de Corridas. Não há escapatória para o caso.

Aproveitamos a embalagem para alertar os poderes competentes. A coisa na Gávea, após um período bom, está voltando para o caminho triste do golpe. E' bom agir novamente.

Veio a seguir a sanfona do sr. Manoel Bezerra da Silva que não brinca em serviço, para marcar novo ponto. Tranquila a vitória de TAVUA.

Bolonha tem razão quando chora. EXPERIENCIA, só pra variar, levou outro chega pra lá que tirou muito da sua chance real. Parece até coisa feita.

Ontem o cavalariço acordou na hora e FARSISTA trabalhou legal. Ganhou firme, prometendo outra breve. Sinal de que a multa paga pelo Carlos Tôrres vem aí com juros de volta.

LEPANTO voltou com a corda tôda. Venceu ainda mais fácil com o jóquei-babá fazendo posição em tôda reta. E não vai ficar só nesta, não!

Diaz voltou da pista com cara de quem deixes a do IJOSSE' para próxima. O jeito é esperar sentado.

TEMOR resolveu correr ontem e arranjou bom segundo. Vem a próxima, é favorito e não aparece. Êste é cabuloso mesmo.

Voltando um pouco atrás. HASTA MAÑANA e SUNDEW, que chegaram logo atrás de FARSISTA, venderam sòmente 780 poules. Os rateios eventuais eram de assustar.

THEBAS nasceu para ser sòmente apostada no placê. Chegou mais uma vez atrasada. Nem o Gusso conseguiu tirar a coisa da atleta.

GRANDE GALA com as últimas exibições tem colocado em foco a competência de um velho profissional chamado Euclides F. Silva. Abração pernambucano para você, «Minha Neta».

Bem que o CHIVI desta vez apareceu correndo tudo que sabe. Mas o diabo é que o GAUCHO SOMBRA também resolveu mostrar seus truques. E ganhou o último, surpreendendo até pela desenvoltura.

Só tinha um inscrito. E pra que mais? Primeiro JUNARDO, sim senhor!!!

Rondó dos Cavalões

Sal e pimenta

O meu colega, aqui ao lado, o Varedinha, a esta hora deve estar com uma touquinha cor-de-rosa, cheia de fitinhas, enterrada ate as orelhas. A touquinha que êle mandou pro Rigoni não serviu, a medida estava errada. Era na medida do Vareda. Vejam: "Dinazarde foi segundo para Sorela escreveu Varedinha, e esta perdeu para Kokla, na ultima. Vai Rigoni escolher entre as duas, e pula, direto, sem conversa, para Dinazarde. Tem uma touca voando por aí".

Tinha, mesmo, e serviu, certinho, na cabecinha do Varedinha: Dinazarde ganhou a-tôa!

Rigoni não é bôbo como você pensa, não, meu velho.

• • •

Outra bola, fora, do Varedinha: como voces talvez ja saibam, entra nos planos da diretoria a construção de uma piscina para os nossos cavalinhos. Então vai o colega e escreve: "...Uma piscina legal para os "meninos", mesmo porque, aquela água da Rodrigo de Freitas mata ate por pensamento". (Um pouquinho de exagêro, não e?).

A piscina vai ser feita, sim senhor, mas ali mesmo na Lagôa, e com água da Lagôa.

• • •

O ex-Braga das aguas, Diretor do Hipódromo, deve dormir até tarde, pois êle garante, jura, afirma que ás 5 e meia da manhã, agora no inverno, já é dia claro!

• • •

Por falar em escuro, e em Braguinha: encontra-se em mãos do dito senhor, um abaixo-assinado dos treinadores, contendo 65 assinaturas, e que reza assim:

"Ilmo. sr. dr. Edgar Pereira Braga

D.D. Diretor do Jockey Club Brasileiro.

Nós, abaixo-assinados, vimos solicitar a V. S. que, como tem sido feito nos anos anteriores, passe a fechar a raia sá 9 horas, em vez de 8 e meia, durante o periodo de inverno.

As 6 horas ainda e escuro e, assim sendo, dispomos de apenas 2 horas e meia para trabalhar à luz do dia. E' pouco, se levarmos em consideração o tempo que se gasta na ida e vinda do prado na espera de joquei, para trabalhar os nossos cavalos, e, finalmente, o tempo que se gasta, na cocheira, até o cavalo estar em condições de ser guardado no seu box.

Contando com a boa vontade e compreensão de V. S., estamos certos de que seremos atendidos na nossa justa pretensão".

Esperamos pelo não engavetamento, dêste abaixo-assinado. Digo isto porque os diretores do Jockey Club Brasileiro adoram engavetar.

• • •

O J.C.B. tem, por norma, ajudar a facilitar tudo aos proprietária, treinadores e cavalinhos. Temos, aqui o Prêmio Integral; temos forragem a preço de custo, e não a preço de tubarão; os treinadores, a titulo de auxilio, recebem do Jockey Club, mil cruzeiros, por cavalo, tal como faz o Jockey Club de S. Paulo. E, agora, pra ajudar a facilitar mais, ainda, a vida dos treinadores, resolveram "diminuir o aluguer dos boxes: de 40 passaram pra 150! Apenas 4 vêzes "menos", assim, de repente!

São formidaveis êsses diretores E' pena que tenhamos só mais dois anos dessa tão fecunda e eficiente administração. Pena, mesmo!

• • •

No último domingo, com Craveiro, Juscelino, Prefeito, Ministros, Màriozinho e d. Chiquinha o J.C.B. teve um movimento de apostas de 26 milhões de cruzeiros. S. Paulo sem Craveiro, sem Juscelino, Prefeito, Ministros, Màriozinho e d. Chiquinha, andou pelos 39 milhões.

INAH DE MORAES

Eles chegaram ASSIM...

Com a máxima facilidade, Banzé derrota o Fumeiro

Embora murchasse as orelhas, no final Tavua ganhou bem da Evidência

O tordilho Farsista confirma o grande favoritismo, deixando longe os "out-siders" Sundew e Hasta Mañana

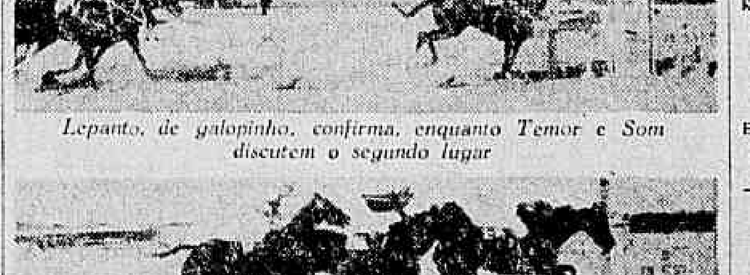

Lepanto, de galopinho, confirma, enquanto Temor e Som discutem o segundo lugar

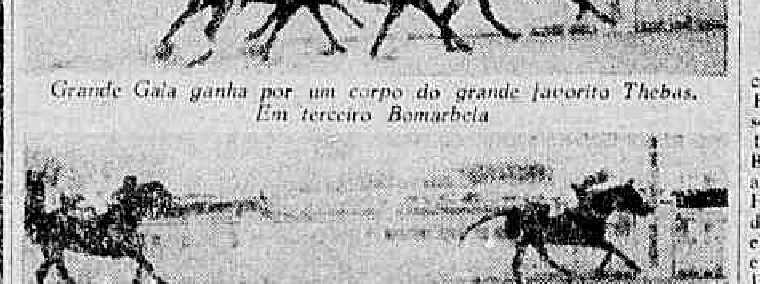

Grande Gala ganha por um corpo do grande favorito Thebas. Em terceiro Bomarbela

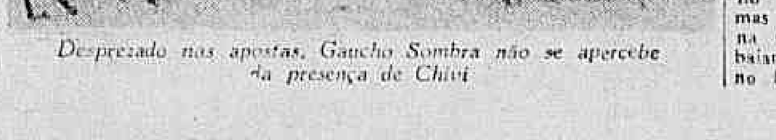

Desprezado nas apostas, Gaucho Sombra não se apercebe da presença de Chivi

ESTREANTES DESTA SEMANA

Eis a relação dos parelheiros que atuarão pela primeira vez no Hipodromo da Gávea, iscritos nas corridas desta semana:

GRATA — feminino, alazão, 2 anos, Rio Grande do Sul, por Winter Garden em Mantiqueira, de criação da Diretoria de Remonta e Veterinária do Exercito e propriedade do sr. Eduardo de Oliveira Santos. Treinador: Otacilio de Oliveira.

IRONY — feminino, alazão, 4 anos, São Paulo, por Solan Glen em Winnpy, de criação do Haras Patente e propriedade do sr. Flávio Vitorie Anunziata. Treinador: Francisco Madalena.

BALENO — masculino, castanho-escuro, 4 anos. São Paulo, por Clatão em Curita, de criação do sr. José Massoli e propriedade do Stud Jambolaio. Treinador: Alberto Milano.

FÔRÇA TOTAL (ex-Relatam) — masculino, castanho-escuro, 4 anos, São Paulo, por Brion em Esplendorosa, de criação do sr. Luis Gonzaga Ribeiro da Silva e propriedade da sra dona Zaida Aureme Garrido. Treinador: Benedito Ribeiro.

CASTEL — masculino, alazão, 3 anos. Paraná, por Fastlad ou Coregidor em Chateau Neil-Gow, de criação do Haras Chantecler S. A. e propriedade do sr. Rômulo Olivieri. Treinador: Anísio Neves.

GARIBALDI — masculino, alazão, 2 anos. Minas Gerais, por Saxton, em Guaraciama, de criação da Diretoria de Remonta do Exército e propriedade do sr. Jorge Abdala Chamma. Treinador: Adair Feijó.

KAMIAS — masculino, tordilho-vinagre, 2 anos. Paraná, por Corregidor em Con Piernas, de criação da Fazenda Santa Angela e propriedade do Stud Excelsior. Treinador: Carlos Tôrres.

ESCAPULA — Feminino, castanho-zaino, 5 anos. Rio Grande do Sul, por Estrondo em Disillada, de criação do sr. Jaime Santos. Treinador: Gonçalino Feijó.

CORTICEIRA — feminino, alazão-tostado, 5 anos Rio Grande do Sul, por Mister em Evocacion, de criação do sr. Edgar de Araújo Franco e propriedade do sr. Vicente Angelo Zanino. Treinador: Gonçalino Feijó.

VASCO — masculino, castanho, 2 anos, São Paulo, por Swallow Tail em Que'ens Cousel, de criação do dr. A. J. Peixoto de Castro Junior e propriedade de dona Zélia G. Peixoto de Castro. Treinador: Carlos Cabral.

ORSEGO — masculino, castanho-escuro, 2 anos, Rio de Janeiro, por Orsenigo em Moment Supreme, de criação do dr. Osvaldo Aranha e propriedade do Stud Delta. Treinador: Cláudio Rosa.

GANGES — masculino, castanho-escuro, 4 anos, Rio Grande do Sul por New Year em Impulsada, de criação e propriedade do Espólio Francisco Caruccio. Treinador: Mariano Sales.

CHAMPOLLION — masculino, tordilho-vinagre, 2 anos, São Paulo, por Fairy King em Abafa, de criacão do sr. Euvaldo Lodi e propriedade dos srs. Oyama Pereira Teixeira e Herder Pereira Teixeira. Treinador: — Claudemiro Pereira.

KUMACAA' — feminino, tordilho-vinagre, 2 anos, Paraná, por Danton em Alvacá, de criação da Fazenda Santa Angela e propriedade do sr. Francisco Mac Dowell da Costa. — Treinador: Cornélio Ferreira.

Esperada a 23 em Salvador a seleção peruana

SALVADOR, 13 — (De Francisco Aguiar da Sport Press) — Boa peleja amistosa internacional será disputada ainda êste mês nesta capital, entre as seleções da Bahia e do Peru, conforme ficou acertado entre o Presidente da FBDT, dr. Valnei Machado e os dirigentes incas quando da peleja eliminatória com o Brasil, disputado em abril no Rio. A data do prélio ainda não estava confirmada mas segundo notícia que colhemos na sede da mentora do futebol baiano, a peleja desta capital será no dia 23.

Afinal TAVUA confirmou vencendo a eliminatória das éguas perdedoras

Mais uma das suas reuniões de meio de semana, realizou o Jockey Club Brasileiro, no Hipódromo da Gávea.

Do programa constava uma eliminatória para éguas de quatro anos, sem vitória no país. **Essa carreira pôs frente ao "starting-gate" dez éguas dessa idade e foi ganha pela Tavua, que afinal** confirmou suas anteriores atuações. **A filha de Legend of France permitiu que Evidência e Sheba liderassem a carreira.** No final da grande curva dominou a Sheba e, **mal entrou na reta, atacou** a ponteira com tenacidade, até **conseguir dominá-la, cruzando firme a meta.**

1.º Páreo — 1.400 metros — Pista: A. L. — Prêmios: Cr$ 50.000,00 — Cr$ 15.000,00 — Cr$ 10.000,00 — Cr$ 7.500,00 e Cr$ 5.000,00

1.º	Banzé — Jos. Baffica	57	17.199	51,00	11	2.225	235,00
2.º	Fumeiro — F. G. Silva	56	28.471	31,00	12	12.993	46,00
3.º	Gamiani — L. Lins	58	3.972	220,00	13	6.604	77,00
4.º	M. Flor — H. Lima	54	1.331	661,00	14	17.806	30,00
5.º	Cabo Verde — A. Nahid	56	7.134	122,00	22	711	739,00
6.º	Fleet Ace — L. Benitez	60	1.397	625,00	23	4.713	111,00
7.º	Capiberibe — D. Moreno	50	32.048	27,00	24	8.384	66,00
8.º	Espiridião — G. Calderano	58	13.007	67,00	34	8.000	66,00
9.º	Neninha — L. Vieira	58	2.400	361,00	44	4.945	106,00
10.º	Jarumá — A. Reis	50	2.859	306,00			
			109.898			66.130	

Não correram: Bily e Urapará.

Diferenças: 3 corpos e pescoço — Tempo: 90"1/5 — Vencedor: (7) 51,00 — Dupla: (13) 77,00 — Placês: (7) 30,00 — (1) 14,00 e (11) 45,00 — Movimento do páreo: Cr$ 2.240.760,00.

BANZE' — M. C. — 7 anos — S. Paulo — Por: Helium e Ultima — Proprietário: Dario Teixeira de Almeida — Treinador: Plácido Campos — Criador: Osni Silva Pinto.

2.º Páreo — 1.300 metros — Pista: A. L. — Prêmios: Cr$ 70.000,00 — Cr$ 21.000,00 — Cr$ 14.000,00 — Cr$ 10.500,00 e Cr$ 5.000,00

1.º	Tavua — M. Silva	56	66.467	14,00	11	4.332	130,00
2.º	Evidência — S. Câmara	56	8.309	116,00	12	17.309	37,00
3.º	Experiência — L. Rigoni	56	15.183	63,00	13	27.102	21,00
4.º	Ibaybal — O. Ulloa	56	6.998	137,00	14	16.486	30,00
5.º	C. Azul — E. Gibson	53	6.998	—	22	533	1.197,00
6.º	Desculpa — H. Vasconcelos	54	4.722	203,00	23	4.487	142,00
7.º	Ingarana — U. Cunha	56	4.779	201,00	24	2.825	224,00
8.º	Blue Bird — P. Labre	56	1.087	884,00	33	1.190	532,00
9.º	Corbeille — A. Cardoso	54	3.628	268,00	34	4.822	132,00
10.º	Sheba — H. Cunha	53	6.635	145,00	44	694	920,00
			120.808			80.283	

Diferenças: 2 corpos e 3 côrpos — Tempo: 83" — Vencedor: (1) 14,00 — Dupla: (12) 37,00 — Placês: (1) 11,00 — (3) 14,00 e (5) 12,00 — Movimento do páreo: Cr$ 2.584.470,00.

TAVUA — F. C. — 4 anos — S. Paulo — Por: Legend of France e Rousette — Proprietária: Zélia G. Peixoto de Castro — Treinador: Adolfo Cardoso — Criador: A. J. Peixoto de Castro.

3.º Páreo — 1.400 metros — Pista: A. L. — Prêmios: Cr$ 55.000,00 — Cr$ 16.500,00 — Cr$ 11.000,00 — Cr$ 8.250,00 e Cr$ 5.000,00

1.º	Farsista — H. Cunha	53	43.726	26,00	11	1.733	231,00
2.º	Sundew — J. Tinoco	51	786	1.446,00	12	6.955	63,00
3.º	Hasta Mañana — A. Santos	51	771	1.474,00	13	11.741	49,00
4.º	Diária — G. Queiroz	47	5.500	203,00	14	8.317	70,00
5.º	Condor — A. Reis	56	24.263	47,00	22	1.220	472,00
6.º	Samoo — H. Vasconcelos	50	7.564	150,00	23	15.011	38,00
7.º	Sedutora — M. Silva	52	17.066	67,00	24	7.525	77,00
8.º	Desfolha — D. Moreno	52	20.070	57,00	33	2.711	214,00
9.º	Labiosa — A. G. Silva	51	1.876	636,00	34	15.127	38,00
10.º	Dorondongos — U. Cunha	52	19.945	58,00	44	2.540	225,00
11.º	Náutico — F. G. Silva	53	1.397	814,00			
			142.964			72.910	

Diferenças: 3 corp oe s1/2 cabeça — Tempo: 90"1/5 — Vencedor: (6) 26,00 — Dupla: (34) 38,00 — Placês: (6) 20,00 — (11) 192,00 e (5) e 8) 291,00 — Movimento do páreo: Cr$ 2.635.460,00.

FARSISTA — M. T. — 5 anos — R. G. do Sul — Por: New Year e Borba Helada — Proprietário: Valdemar Chuquer — Treinador: Carlos Tôrres — Criador: Sucessores de Francisco Caruccio.

4.º Páreo — 1.300 metros — Pista: A. L. — Prêmios: Cr$ 70.000,00 — Cr$ 21.000,00 — Cr$ 14.000,00 — Cr$ 10.500,00 e Cr$ 5.000,00

1.º	Lepanto — U. Cunha	56	60.088	25,00	11	19.834	20,00
2.º	Temor — A. G. Silva	52	3.484	439,00	12	20.556	37,00
3.º	Som — M. Silva	52	8.962	171,00	13	20.828	37,00
4.º	Iossé — L. Diaz	56	50.742	30,00	14	15.931	45,00
5.º	Bodocó — F. Viana	56	14.587	105,00	22	1.357	508,00
6.º	Bomarchueco — L. Rigoni	56	18.294	84,00	23	7.092	100,00
7.º	Onório — F. G. Silva	53	8.305	184,00	24	3.649	211,00
8.º	Pilgrim — O. Ulloa	56	17.484	86,00	33	2.649	231,00
9.º	Alarido — L. E. Castro	56	4.878	315,00	34	4.447	173,00
10.º	Gable — G. Calderano	56	4.274	346,00	44	584	1.219,00
11.º	El Bandolero — D. Teti	52	986	1.552,00			
			192.500			96.926	

Diferenças: 2 corpos e 1/2 cabeça — Tempo: 82"2/5 — Vencedor: (2) 25,00 — Dupla: (12) 37,00 — Placês: (2) 21,00 — (5) 82,60 e (8) 40,00 — Movimento do páreo: Cr$ 2.515.190,00.

LEPANTO — M. A. — 4 anos — S. Paulo — Por: Maritain e Kiss — Proprietário: Dermave de Carvalho — Treinador: Cirilo de Sousa — Criador: Haras Santa Anita.

5.º Páreo — 1.500 metros — Pista: A. L. — Prêmios: Cr$ 60.000,00 — Cr$ 18.000,00 — Cr$ 12.000,00 — Cr$ 9.000,00 e Cr$ 5.000,00

1.º	Grande Gala — J. Tinoco	56	12.252	110,00	11	5.226	153,00
2.º	Thebas — F. Irigoien	58	84.744	15,00	12	3.736	21,00
3.º	Bomarbela — L. Rigoni	56	20.120	67,00	13	18.884	45,00
4.º	Corticeira — G. Almeida	55	3.856	348,00	14	15.265	30,00
5.º	Escápula — T. Tavares	52	16.299	82,00	22	3.271	201,00
6.º	Lufada — G. Queiroz	49	3.908	344,00	23	8.755	71,00
7.º	Sanha — H. Vasconcelos	54	875	1.535,00	24	4.800	157,00
8.º	Rubi-Cacha — P. Fernandes	54	1.898	707,00	33	1.665	450,00
9.º	Blonde — P. Coelho	52	11.706	115,00	34	5.685	217,00
10.º	Samambaita — M. Silva	52	7.008	192,00	44	918	371,00
11.º	Descaida — J. Silva	52	656	2.047,00			
12.º	Sigla — H. Cunha	49	4.116	326,00		100.900	
13.º	Tia Palmira — P. Labre	54	16.299	—			
14.º	Sans Gene — A. Marçal	56	1.023	1.313,00			
15.º	Suave — R. Olsen	54	437	3.073,00			
16.º	Hulha Branca — L. Lins	54	1.898	—			
17.º	Sepia — J. Graça	58	1.023	—			
			168.896				

Não correu: Saira.

Diferenças: 1 corpo e 1/2 corpo — Tempo: 95"4/5 — Vencedor: (5) 110,00 — Dupla: (12) 21,00 — Placês: (5) 18,00 — (1) 13,00 e (6) 15,00 — Movimento do páreo: Cr$ 3.189.940,00.

GRANDE GALA — F. C. — 5 anos — Paraná — Por: Bannerman e Genebra — Proprietário: Carlos Couto Duarte — Treinador: Euclides F. Silva — Criador: Hermínio Brunatto.

6.º Páreo — 1.500 metros — Pista: A. L. — Prêmios: Cr$ 55.000,00 — Cr$ 16.500,00 — Cr$ 11.000,00 — Cr$ 8.250,00 e Cr$ 5.000,00

1.º	G. Sombra — P. Libre	54	8.315	156,00	11	17.248	44,00
2.º	Chivi — L. Rigoni	58	18.933	69,00	12	12.370	61,00
3.º	Don Juan — O. Ulloa	60	31.304	42,00	13	22.610	34,00
4.º	Grifoni — M. Silva	60	50.551	26,00	14	18.330	41,00
5.º	Fearless — P. Fernandes	52	748	1.739,00	22	1.707	443,00
6.º	Pinga Fogo — I. Amaral	55	1.647	790,00	23	8.236	121,00
7.º	Quiron — J. Martins	60	27.687	47,00	24	4.404	155,00
8.º	Johnny — D. Moreno	59	50.551	—	33	880	342,00
9.º	Eslávico — J. Silva	54	249	5.224,00	34	9.916	77,00
10.º	Tio Pepito — G. Almeida	54	2.730	477,00	44	1.330	571,00
11.º	Blue Sky — H. Vasconcelos	58	2.049	635,00			
12.º	Bom Conselho — H. Medina	52	2.049	—		95.461	
13.º	Impulsivo — V. Lima	56	9.396	138,00			
14.º	Spotifireson — O. Macedo	60	964	1.349,00			
15.º	Cleófas — G. Queiroz	49	748	—			
16.º	Play Boy — J. Ramos	58	4.514	288,00			
17.º	Beethoven — F. G. Silva	52	4.734	287,00			
18.º	Vespão — L. Lins	52	8.315	—			
			163.631				

Não correu: Mon Ami.

Diferenças: 2 1/2 corpo e 2 1/2 corpo — Tempo: 95"3/5 — Vencedor: (7) 136,00 — Dupla: (24) 165,00 — Placês: (7) 24,00 — (12) 19,00 e (8) 20,00 — Movimento do páreo: Cr$ 3.076.360,00.

GAUCHO SOMBRA — M. C. — 6 anos — R. G. do Sul — Por: Farolito e Ouromira — Proprietária: Adda de Assunção Ferreira — Treinador: Nelson Gomes — Criador: Hermano Bohns.

7.º Páreo — 1.400 metros — Pista: A. L. — Prêmios: Cr$ 55.000,00 — Cr$ 16.500,00 — Cr$ 11.000,00 — Cr$ 8.250,00 e Cr$ 5.000,00

1.º	Junardo — U. Cunha	52	54.467	24,00	11	2.667	265,00
2.º	El Mayor — A. Reis	52	5.219	211,00	12	20.470	45,00
3.º	Glorin — M. Silva	52	18.889	78,00	13	16.735	55,00
4.º	Pitú — O. Ulloa	56	30.130	43,00	14	32.871	30,00
5.º	Paracambi — J. Tinoco	56	20.926	63,00	22	3.178	307,00
6.º	Bororó — F. G. Silva	53	2.080	630,00	23	7.625	175,00
7.º	Segrel — A. Cardoso	52	9.484	135,00	24	17.641	55,00
8.º	Mandaguaçú — H. Vasconc.	52	1.623	807,00	33	695	1.403,00
9.º	Jamegão — D. Moreno	53	16.889	—	34	13.959	70,00
10.º	Boca Calada — A. G. Silva	54	1.704	768,00	44	6.815	143,00
11.º	Perfida — C. Paranhos	47	1.030	1.201,00			
12.º	John Fox — L. Rigoni	56	19.253	68,00		122.660	
13.º	Roundador — G. Almeida	52	864	1.515,00			
			164.702				

Não correram: Don Juan e George Sanders.

Diferenças: vários corpos e vários corpos — Tempo: 87"3/5 — Vencedor: (1) 24,00 — Dupla: (12) 48,00 — Placês: (1) 16,00 — (5) 38,00 e (14) 22,00 — Movimento do páreo: Cr$ 3.247.400,00.

JUNARDO — M. T. — 6 anos — S. Paulo — Por: Romney e Kiss — Proprietário: Stud Rocha Faria — Treinador: Jorge Morgado — Criador: Haras Santa Anita.

MOVIMENTO DE APOSTAS	Cr$ 20.489.680,00
CONCURSOS	Cr$ 547.165,00
TOTAL	Cr$ 21.036.845,00

Programa de amanhã na Gávea

1.º Páreo — às 13,30 horas — 1.400 metros — Cr$ 75.000,00.

			Quilos
1—1	Kuty, A. G. Silva	3	57
2—2	Pinheirana, L. Rigoni	5	55
"	Sorocaba, O. Ullôa	1	55
3—4	Paramount, L. Diaz	4	55
5	B. Sportsman, J. Silva	7	55
4—6	Umbria, Não Corre	2	55
"	Uraúna, D. P. Silva	6	55

2.º Páreo — às 15 horas — 1.000 metros (grama) — Cr$ 75.000,00.

			Quilos
1—1	Jeunesse, A. Marçal	4	54
2—2	Partidária, Não Corre	1	54
3—3	My Eve, D. P. Silva	6	54
4	Miss Grillo, H. Vasc.	5	54
4—5	Konda, J. Portilho	3	54
6	Veneta, M. Silva	2	54

3.º Páreo — às 14,30 horas — 2.000 metros (grama) — Cr$ 84.000,00.

			Quilos
1—1	Breville, A. Cardoso	10	56
2	Vovó Ana, L. Vieira	12	54
3	Definida, A. Reis	8	54
2—4	Ordro, L. Diaz	3	56
5	Arrevila, M. Silva	11	54
6	Estrêla Azul, D. Moreno	4	54
3—7	Imperialis, D. P. Silva	7	56
8	Montanero, J. Portilho	5	56
9	Irony, L. J. Lima	6	50
4—10	E. do Sul, M. Henrique	1	56
11	Ilá do Norte, H. Cunha	2	52
"	Rei do Nordeste, P. Fern.	9	56

4.º Páreo — às 15 horas — 1.000 metros (grama) — Cr$ 70.000,00.

			Quilos
1—1	Capriola, A. G. Silva	9	54
2	Ripa, U. Cunha	2	54
2—3	Javaneza, H. Vasconc.	4	54
4	Esquirola, J. Ramos	7	54
3—5	Tegucigalpa, L. Diaz	8	54
6	Kumacaá, A. Marçal	3	54
7	Grata, H. Lima	10	54
4—8	Vac, M. Silva	5	54
9	Lambôa, M. Henrique	1	54
10	Kalmea, L. Leighton	6	54

5.º Páreo — "Clássico Luiz Alves de Almeida" — às 15,30 horas — 1.500 metros — Cr$ 220.000,00.

			Quilos
1—1	Tunis, O. Ulloa	5	54
2—2	Desirade, L. Rigoni	7	54
3	Konda, Não Corre	4	54
3—4	Delicatesse, J. Portilho	6	54
5	M. Perigosa, G. Almeida	2	54
4—6	Evicema, M. Silva	3	54
7	Partidária, J. Silva	1	54

6.º Páreo — às 16 horas — 1.400 metros (grama) — Cr$ 65.000,00 — (BETTING).

			Quilos
1—1	Engano, O. Macedo	10	56
2	Temor, A. G. Silva	2	56
3	Fôrça Total, M. Henr.	3	56
2—4	Ganges, J. Martins	1	56
5	Jacaré, A. Caceres	8	56
6	Ramalhete, F. G. Silva	6	56
3—7	Baleno, D. P. Silva	12	56
8	Calabrês, H. Akiosky	11	56
9	Jarazal, J. Portilho	4	56
4—10	Canto Lindo, L. Rigoni	5	56
11	Is eiro, P. Fernandes	11	56
12	Darling Son, J. Ramos	7	56
1	Monte Belo, D. Moreno	2	56

7.º Páreo — às 16,30 horas — 1.400 metros — Cr$ 70.000,00 (BETTING)

			Quilos
1—1	Coligny, L. Rigoni	8	54
2	Penstock, O. Ulloa	1	54
3	Garibaldi, J. Portilho	13	54
2—4	Falconcito, H. Vasconc.	12	54
5	Ricaço, M. Silva	6	54
6	Louro, A. Reis	5	54
3—7	Sarandi, J. Tinoco	4	54
8	Tagliavini, A. G. Silva	9	54
9	Tiroteio, G. Almeida	7	54
4—10	Liberal, J. Martins	3	54
11	Emok, A. Marçal	6	54
"	Kopar, A. Akiosky	10	54
"	Kamias, D. P. Silva	11	54

8.º Páreo — às 17 horas — 1.300 metros — Cr$ 55.000,00 (BETTING)

			Quilos
1—1	Ercia, O. Ulloa	6	58
"	Invertina, G. Queiroz	7	50
2	Ergara, C. Paranhos	3	50
2—3	Inventiva, L. Amaral	12	54
4	F. Belmont, U. Cunha	5	52
5	Gamiani, L. Lins	8	58
3—6	Baiza, M. Silva	2	50
7	Faz Favor, L. J. Lima	4	54
8	Diabrura, A. G. Silva	9	50
4—9	Ginestra, H. Vasconc.	1	58
10	Garka, D. Moreno	11	58
11	Diablita, J. Tinoco	10	50

Pequenas Notícias

Na reunião de ontem do Conselho Técnico da CBD, Alfredo Curvelo propôs para que fôsse premiado com medalha de ouro todo jogador que atingisse 50 partidas internacionais.

—— • ——

O sr. Ivan de Freitas, Presidente do Conselho Técnico, solicitou licença àquele órgão pelo período de 40 dias. Luís Vinhais será o seu substituto, uma vez que é o conselheiro mais velho do citado órgão.

—— • ——

Os membros do CT da CBD, Abrahim Tebet e Luís Vinhais, foram designados delegados da entidade para o jôgo entre Brasil e Portugal.

—— • ——

São esperadas hoje, no Rio, as delegações de futebol do Sevilha, da Espanha, e do Dínamo, de Zagreb, que participarão do Torneio do Morumbi.

—— • ——

A estréia da Seleção do Departamento Autônomo contra a seleção espanhola de Catalão foi antecipada para sábado, uma vez que na tarde de domingo terá lugar o jôgo decisivo entre o Barcelona e o Espanhol, pela Taça Generalíssimo Franco.

—— • ——

Os jogadores do Santos que formarão no Vasco para o Torneio do Morumbi deverão chegar hoje a fim de participar de um treinamento sob o comando do técnico Gradim.

—— • ——

Jogando, na tarde de ontem, em Cuiabá, a equipe mista do Fluminense abateu por 5 x 2 o quadro do D. Bosco local.

—— • ——

A fim de participarem da Taça Latina, retornaram ontem a Lisboa os jogadores lusos Angelo, Salvador e Palmeiro.

—— • ——

O Flamengo treinará coletivamente na tarde de hoje, preparando-se para o jôgo contra o Dínamo de Zagreb, na tarde de domingo, no Maracanã. Sabe-se que Pavão e Zagalo deverão retornar ao quadro.

Belenenses chegou ontem e estréia a 19 contra Vasco

Pelo "Constellation" da Panair do Brasil, desembarcou ontem à tarde (17 horas), no Aeropôrto Internacional do Galeão, a delegação do Clube de Futebol "Os Belenenses" que participará do Torneio do Morumbi, promovido pelo São Paulo F. C., e que terá início no próximo dia 16 do corrente.

"Os Belenenses", é o mais antigo clube de Futebol de Portugal e um dos "4 grandes" do país, tem como emblema a Cruz de Cristo que ornava as caravelas de Cabral que aportaram ao Brasil há mais de 400 anos, goza de grande prestígio na Europa, tendo obtido recentemente vitórias frente às mais fortes equipes do Velho Mundo.

A DELEGAÇÃO

A delegação dos Belenenses que veio ao Brasil está assim constituída: sr. José Maria Paiva Raposo, Chefe; Capitão Fernando Batista da Silva, diretor; sr. Silva Rocha, médico; Francisco Pama, massagista; José Pereira, Orlando Ramin, Francisco Polido, Carlos Silva, Raul Figueiredo, Vicente Lucas, José Maria Pellejero (argentino), Fernando Casaca, Alberto Silva (Tito), Ricardo Perez (argentino), João Silva (Faia), Alvaro Inácio, Manuel Bezerra e Gilberto Wilson, jogadores, além de Francisco Pires, Raul Moreira, José Dimas, e Lucas da Fonseca (Matateu) que já se encontram no Brasil integrando a seleção portuguêsa. Acompanha a delegação o nosso confrade Afonso Lacerda, de "A Bola" de Lisboa.

REFORÇOS

Os jogadores Polido, Faia e Pellejero que pertencem ao Lusitano, Barreirense e Vitória de Setubal, respectivamente, foram emprestados ao Belenenses como reforços para a sua temporada no Brasil.

TREINAM HOJE

A equipe dos Belenenses fará um ligeiro treino no Estádio de São Januário, hoje às 10 horas para desintoxicar os músculos. O Vasco da Gama colocou tôdas as suas instalações à disposição da delegação a fim de que as mesma possa se preparar melhor para os compromissos do Torneio do Morumbi.

ADIADA A ESTREIA

Em virtude das dificuldades do Vasco que não poderá contar com os jogadores que integram o selecionado brasileiro e o mesmo acontecendo ao Belenenses, ficou definitivamente assentado que o jôgo de estréia contra os vascaínos se dará na próxima quarta-feira, dia 19 do corrente, à noite no Maracanã.

MATATEU E' O MAIOR

Apontado como o maior atacante português de todos os tempos, pela sua facilidade em golear, Matateu que deixou o seu "golo" na partida contra o selecionado brasileiro na têrça-feira última, prosseguirá em gramados nacionais, uma vez que faz parte do plantel do Belenenses, que participará do Torneio do Morumbi. O craque luso, oriundo da África, é visto no flagrante acima, treinando no majestoso estádio do Belenenses.

TRIO FINAL

Na foto, o trio final do Belenenses, vendo -se no centro o goleiro José Pereira

CBD ameaçou Vasco e negou dispensa de Paulinho e Belini

Ameaçando o Vasco da Gama de sofrer drástica punição na hipótese de utilizar o concurso de Paulinho e Belini, na partida contra o Belenenses, à sua revelia, a CBD negou ontem, categòricamente, o pedido apresentado pelos vascaínos para a dispensa daqueles jogadores, ora prestando serviço ao selecionado brasileiro.

Por outro lado, os promotores do Torneio do Morumbi ameaçaram o Vasco da Gama de ser substituído pelo América, caso o clube de São Januário insistisse em seu propósito de adiar sua partida contra o Belenenses, marcada para amanhã. Todavia, depois concordaram com o adiamento para o dia 19 (quarta-feira).

JOGARA' QUARTA-FEIRA

O pedido apresentado pelo Vasco da Gama à CBD, visava a possibilitar o aproveitamento dos seus zagueiros titulares no quadro que enfrentaria o time do Belenenses, amanhã no Maracanã, no jôgo de abertura do Torneio Internacional do Morumbi.

Prevendo a possibilidade de não atendimento dessa sua pretensão, os dirigentes do Vasco pretendiam, também, conseguir o adiamento da sua partida contra os lusos. Com isso não concordaram, de início, por outro lado, os promotores da temporada internacional, que ameaçaram o Vasco de ser substituído no certame pelo quadro do América.

Dessa forma, o grêmio de São Januário viu ruir sua esperança com referência à dispensa de Paulinho e Belini, mas logrou o adiamento da peleja inaugural. Assim sendo, na quarta-feira, 19, o time cruzmaltino comparecerá ao Maracanã, com seu quadro misto, reforçado apenas pelo concurso do titular Laerte, além dos jogadores do Santos.

Em Lisboa a seleção do DA

LISBOA, 13 (F.P.) — A seleção de futebol amador do Rio chegou ontem à noite a esta capital, seguindo hoje para Barcelona. A equipe regressará a Portugal no comêço do mês, a fim de enfrentar a Lisboa, onde jogará, no dia 2 de julho, contra a equipe Oriental, no dia 7 contra a Vitória de Setúbal, no dia 10 contra o Seguieira e no dia 13 de julho contra o Lusitano de Evora.

Para S. Paulo foram ontem: lusos (manhã) e brasileiros (noite)

Sòmente ontem à noite (21 horas), foi que a delegação brasileira seguiu para São Paulo, pelo noturno "Vera Cruz", antecedida em algumas horas pela embaixada portuguêsa, a qual viajou de manhã, para o mesmo destino, porém por via-aérea, a fim de na Capital bandeirante realizarem ambos no próximo domingo o segundo encontro amistoso.

Na manhã de ontem, os jogadores brasileiros estiveram em ação no campo das Laranjeiras, realizando ligeiro individual, sob a direção de Pirilo, ficando o resto do dia livre para que os craques o aproveitassem com suas famílias.

COLETIVO HOJE NO PACAEMBU

Dentro do programa estabelecido pela direção técnica, os jogadores da seleção nacional hoje à tarde farão um treino coletivo, no Pacaembu, tendo como "sparring" a equipe do Santos que contará com o concurso de Urubatão, Pelé, Pepe e Jair em substituição aos elementos convocados para o escrete.

O quadro do selecionado possivelmente formará com a sua constituição titular, excetuando-se Moacir no lugar de Pagão e Paulo substituindo Ernani. Assim, o time deverá ser o seguinte: Paulo, Paulinho e Belini; Zito, Jadir e Nilton Santos, Garrincha, Moacir, Del Vecchio, Didi e Tite.

PROBLEMAS NA EQUIPE

Alguns problemas físicos vêm preocupando os responsáveis pelo escrete. Telê, por exemplo, continua inteiramente à margem de qualquer possibilidade de aproveitamento, tendo em vista que permanece queixando-se de dôres no calcanhar. Por outro lado, Pagão ainda não se recuperou de forma cabal, e deverá ser substituído no jôgo de domingo por Moacir.

O goleiro Paulo, que na terça-feira sofreu ligeira indisposição gástrica, está inteiramente refeito e garantiu o pôsto, cabendo a Ernani ficar na suplência, pronto para qualquer eventualidade.

Mundial Militar

BUENOS AIRES, 13 (F.P.) — O Campeonato Mundial de Futebol Militar será realizado a 10 e 14 de julho próximo, com a participação das equipes do Brasil, da França, da Itália e da Argentina, as quais conquistaram o direito de intervir nos jogos finais. Os encontros se realizarão no Estádio do River-Plate.

Milionários com todos valôres vai a Três Rios

Já bastante conhecida do público (por fôrça dos famosos nomes que a integram), a equipe dos Milionários — concebida por Esquerdinha e outros veteranos craques para reunir tôdas as grandes expressões do futebol brasileiro, que deixaram de servir aos clubes — está com uma visita programada para amanhã na Cidade de Três Rios, onde disputará (à noite) um prélio frente ao quadro campeão invicto de 1956 do América local.

A delegação da nova (e independente) agremiação, que já firmou um alto prestígio em algumas cidades do interior, seguirá sob a chefia do sr. Januário Ferrari, levando como convidado de honra o desportista Maurício José Farah.

ADEMIR E OUTROS "CARTAZES"

Piel às razões qeu justificaram o seu nasciemnto (oferecer atrações e bons espetáculos ao público), os "Milionários" levarão à cidade mineira de Três Rios, nesta oportunidade, jogadores que até há bem pouco tempo respondiam pela presença de grandes assistência nos estádios cariocas. Ademir, por exemplo, estará formando na comitiva, ao lado de outros nomes famosos com Neca, Juvenal, Marinho, J. Alves, etc.

Ainda conservando aquelas qualidades que o tornaram famoso (e repeitado) em todo o mundo, Ademir, além de aparecer como especial atração dos "Milionários", resrah e Januário Ferrari, a delegação "goals" que a equipe consignar nesta exibição.

A DELEGAÇÃO

Além dos srs. Maurício José Farah e Januário Ferrari, a delegação da das seguintes pessôas: Esquercas das seguintes pessôas: Esquerdinha (diretor técnico), Johson (massagista), Jorge (auxiliar); Eunápio de Queiroz (juiz); e os jogadores: Nenem, Araty, Haroldo, Marinho, Alfredo ,Torbis, Juvenal, Hilton Viana, Braguinha, Néca, J. Alves, Ademir, M. Bueno, Lima, Mário e Arizona.

CHEGA HOJE O DÍNAMO

Segundando a representação Belenenses, de Portugal, deverá estar entre nós, hoje, às 13,45 viajando pela Panair do Brasil, a delegação do Dínamo, de Zagreb, famoso clube iugoslavo, que vem participar do grande Torneio Internacional promovido pelo São Paulo F.C., e ficará hospedada no Hotel Glória.

CBD licencia Pirilo (alguns dias) para dirigir Flu em Líma

O Conselho Técnico de Futebol da CBD decidiu, ontem, conceder ao técnico Sílvio Pirilo alguns dias de licença, no período compreendido entre 18 e 27 do corrente, ocasião em que será substituído por Vicente Feola, a fim de que o treinador do Fluminense possa viajar para o Peru e assumir a direção do time tricolor, ora em excursão naquele país.

Por outro lado, o CT resolveu que os jogadores atualmente convocados serão dispensados na próxima segunda-feira, isto é, no dia seguinte ao encontro contra Portugal, em São Paulo, ficando todos porém de sobreaviso para a nova convocação visando a "Copa Roca".

CONVOCAÇAO DE NOVOS

Em conversa com a reportagem do DC, elementos da entidade nacional deixaram de pé a possibilidade de que, para os jogo pela Copa Roca, contra a Argentina, no mês de julho vindouro, sejam convocados novos jogadores, além de alguns atualmente servindo ao escr

Procurando acautelar-se contra provável reação dos clubes, o Conselho Técnico pretende lançar mão de medidas enérgicas, uma vez que é intenção formar um selecionado que represente, efetivamente, o futebol brasileiro, ainda mais tendo em vista que a representação argentina é uma equipe de indiscutível valor.

PIRILO PENSA EM VALDO

Com a viagem de Pirilo para o Peru, caberá a Vicente Feola assumir a responsabilidade pelo escrete, ou seja, das providências relacionadas com os preparativos para as pelejas frente aos argentinos. O preparador paulista ficará incumbido de analisar aqui a produção de outros possíveis craques a aproveitar.

Segundo se diz, Pirilo estuda a possibilidade de desconvocar Telê e requisitar Valdo. Para tanto, ao regressar de Lima o treinador traria em sua companhia o comandante de ataque que é a atual sensação do futebol carioca.

Juízes de basquete exigem muita polícia nas quadras

Os juízes da Federação Metropolitana de Basquete revoltados com a bárbara agressão ao apitador Milton de Carvalho, por parte de elementos do Tijuca T. C., fizeram ontem um ultimato aos dirigentes da entidade.

Querem os árbitros em sua totalidade, segurança física e moral nas quadras, exigindo-se da FMB a presença de pelo menos 10 policiais no campo antes do início de qualquer jôgo.

MUITA POLÍCIA

De acôrdo com uma decisão unânime tomada pelos juízes, caso na hora determinada para início da contenda não esteja presente uma dezena de policiais êles se retirarão do local.

Outra decisão unânime dos juízes refere-se à punição imediata dos implicados na agressão ao apitador Milton de Carvalho. Como até agora a FMB nem o Tribunal de Justiça Desportiva tomaram conhecimento de que jogadores, técnico e associados do Tijuca T.C. quebraram a carta de uma autoridade da Federação, os juízes resolveram não iniciar o Campeonato Carioca (dia 19) enquanto os faltosos estiverem impunes.

Outra decisão importante: não iniciar o Campeonato sem que a FMB pague aos juízes as taxas de arbitragens que se encontram atrasadas desde há muito.

REVOLTA GERAL

Na reunião de ontem, com a presença do presidente Alberto Curi e Ezir Vieira, todos os árbitros da FM. mostraram-se revoltados e flagrantemente repugnados com a atitude dos vários membros do Tijuca T.C. que atingiram o árbitro Milton de Carvalho.

presença do juiz atingido apresentando-se com a face marcada pela brutal agressão (vê-se nitidamente um corte em tôda a extensão da testa e fortes equimoses no nariz) impressionou fortemente os seus companheiros.

Todos se mostram chocados e é visível a intenção unânime de não mais colaborar com a FMB se não surgirem providências enérgicas e imediatas nestes próximos dias.

CAMPEONATO DE ASPIRANTES

Pelo Campeonato de Aspirantes a programação de hoje é a seguinte: Vasco x Grajaú T.C. — Na quadra do América — juízes: Afonso Lefever e Célio Pádua.

Botafogo x Sampaio — Na quadra do Minerva — juízes: Luis Marzano e Evaristo Barbosa;

Tijuca T.C. x Flamengo — Na quadra do Vasco — juízes: Aladino Astuto e Nei Sodré.

VIRÃO AS CHILENAS

A CBB recebeu ontem comunicação de Santiago do Chile confirmando a participação do quadro chileno no Segundo Campeonato Mundial Feminino de Basquete.

"Pôsto 3 F. C."

Realizar-se-á no próximo dia 15, às 19,30 horas, na Rua Francisco Otaviano, 11, no Pôsto 6, em Copacabana, o tradicional jantar de confraternização promovido pela turma de veteranos do "Pôsto 3 Esporte Clube", que reunirá todos os antigos astros do futebol na areia pertencentes ao Pôsto 3 e a outros postos. Essa iniciativa, que visa conservar uma velha amizade, tem na sua comissão organizadora os srs. José Pontes Vieira, Mário Guimarães, Elói Franqueira Soares, José Meireles Mariath, Lauro Vale, Justino N. de Sá, José da Cunha Lira, Jorge Gabarel de Moraes, Humberto Correa, Admario Cardeal, Antônio Atem e Belmiro Sousa Sobrinho.

Jack Kramer chega hoje e vai comandar equipe de tenistas

Procedente de Curaçáu e com destino a Montevidéu estará de passagem hoje à tarde pelo Rio de Janeiro (desembarcando às 12 horas no Aeropôrto do Galeão), o consagrado tenista Jack Kramer que, comandando uma equipe de autênticos ases mundiais daquele esporte, iniciará em fins do presente mês, na Cidade de Pôrto Alegre, a temporada internacional que a CBT patrocinará em nosso país.

Conforme já antecipamos, a nova temporada dos tenistas internacionais em nosso país abrangerá diversas Capitais brasileiras e entre os nomes famosos que integrarão a equipe de Jack Kramer formará o atual campeão mundial, Ken Rosewll.

DOIS EX-CAMPEÕES MUNDIAIS

Podemos assegurar tambem que participação da temporada internacional os grandes raquetistas Pancho Segura Cano e Dinny Paills, ambos ex-campeões mundiais, que formam ainda entre os mais respeitados raquetistas do universo.

Dinny Dailis, que também é conhecido como um dos melhores treinadores de tenis, apresenta como principal glória conquistada nas quadras o título de campeão do certame (de 1947) da Austrália. Quanto a Segura Cano (boliviano de nascimento), tem o seu nome ligado a alguns dos maiores feitos do tenis mundial. Já é um veterano, mas um veterano que levantou ainda êste ano o grande torneio "Ampel", na Austrália...

LOCAL NO RIO

Possivelmente, as exibições dos tenistas internacionais nesta Capital serão levadas a efeito no Estádio do Fluminense, local que os dirigentes da CBT consideram ideal, embora nada ainda tenha decidido nesse sentido.

Por outro lado, face à possibilidade de outras cidades brasileiras se interessarem pelas apresentações da equipe organizada por Jack Kramer, a Confederação Brasileira de Tênis ainda não elaborou o definitivo programa da temporada.

POLO Em Revista

Como novidade internacional, temos a derrota do Windsor-Park, quarteto integrado pelo Duque de Edimburgo, frente ao time argentino do Médin Luna, pelo escore de 3 a 2, num jôgo difícil e que só ficou decidido na prorrogação.

Dentre a assistência presente ao confronto encontravam-se S. M. a Rainha-Mãe, a princesa Margareth, o príncipe Charles e o Embaixador argentino e senhora. Êste jôgo foi o final da Taça Argentina, que se disputava em Londres.

DESAGREGAÇÃO

Desde que o sr. Carlos Eduardo de Sousa Campos deixou o cargo de capitão de polo do Itanhangá, onde permaneceu durante 12 anos, que êste pôsto vem sendo ocupado por vários desportistas, sem que nele durem mais que alguns meses. Agora mesmo o sr. Daniel Klabin, que tão bem vinha se desincumbindo desta espinhosa missão, acaba de solicitar demissão em caráter irrevogável. Para nós, do D. C., isso não chega a ser surprêsa. O que nos causava surprêsa era a forma com que êste esforçado craque permanecia naquele alto cargo. Assim, os calouros vão se apoderando dos postos-chave do polo carioca. Veremos o que farão de util. Política... vaidades... etc...., etc....

PREPARAM-SE OS PAULISTAS

Enquanto se briga no Rio, os paulistas se preparam para o Campeonato Brasileiro. Assim é que os jogos com os chilenos serão um

(Conclui na 10.ª pág.)

São Cristóvão joga em Uberaba

BELO HORIZONTE, 13 (SP-DC) — Depois da derrota sofrida na estréia na cidade de Uberaba, quando saiu derrotado pelo Uberaba por 2 a 0, o São Cristóvão voltará a se apresentar aos torcedores daquela cidade do Triângulo Mineiro, enfrentando desta vez o Nacional, um dos bons quadros da cidade.

Será assim mais uma oportunidade para os sancristovenses se reabilitarem das duas perrotas sofridas ultimamente, e um triunfo nessa altura valeria como um bom resultado. Eis o provável quadro do São Cristóvão: Espanhol; Café e Jorge; Medeiros, Gilberto e Haroldo; China, Guttierrez, Hélio I, Hélio II e Décio.

Julinho não sabe se vai ou se fica; só depois do dia 18

FLORENÇA ,13 — (FP-DC) — Sòmente depois de falar com minha mãe, pelo rádio-telefone, de bordo do "Conte Grande", no dia 16 ou 17, é que darei ao Fiorentina uma resposta decisiva sôbre se continuarei ou não em suas fileiras — foi o que declarou o jogador Julinho, ao embarcar com sua família de regresso ao Brasil.

O famoso craque brasileiro, que acaba de cumprir contrato com o clube italiano Fiorentina, vem tendo o seu futuro destino cercado de muita expectativa, pois enquanto o grêmio peninsular está disposto a gastar milhões para conservá-lo em seu time, annncia-se que êle próprio tenciona ficar definitivamente no Brasil.

FIORENTINA DISPOSTO A TUDO

Considerado como o melhor ponteiro-direito do mundo, por ocasião da Copa do Mundo de 54, Julinho pouco depois foi contratado a pêso de ouro pelo Fiorentina, que agora, ao término do compromisso, está disposto a gastar muito mais visando a conservá-lo em suas fileiras.

Nesse particular, disse o jogador antes de embarcar na noite de ontem, em Florença: "Devo esclarecer que fiquei totalmente de acôrdo com os dirigentes do Fiorentina e penso que um novo contrato com êsses dirigentes não apresentaria dificuldade alguma".

DECISÃO A 18 OU 19

Acrescentou o craque brasileiro, porém: "Antes de tomar uma decisão definitiva desejo falar com a minha mãe, de bordo do "Conte Grande" pelo rádiotelefone, no dia 16 ou 17, após o que comunicarei a minha decisão ao Fiorentina".

Por outro lado, o sr Befani, presidente do Fiorentina confirmou que o clube italiano considera que qualquer decisão acêrca do contrato de Julinho ficará adiada para o dia 18 ou 19 do corrente, após a comunicação do jogador.

CHEGARÁ A 27

Julinho, que viaja pelo Conte Grande, com sua família (espôsa, filho e cunhados), deverá chegar a Santos no próximo dia 27, seguindo depois de automóvel para São Paulo.

Vitória do Fluminense (misto): 5x2

CUIABA', 14 (Asapress — DC) — Prelizndo ontem à tarde, no Estádio Presidente "Dutra", o quadro Misto do Fluminense, fazendo a sua segunda apresentação em gramados mato-grossenses, derrotou o quadro do Dom Bosco, pela contagem de cinco tentos a dois

Na primeira etapa, já vencia o tricolor, por 3x2, com tentos de

(Conclui na 10.ª pág.)

Carlos Gomes fica caro e Fla desiste; agora só Grosics

Considerando muito elevadas as exigências do clube português Sporting para a cessão do goleiro Carlos Gomes (que por seu turno também pedia muito alto para ingressar no rubronegro), o Flamengo desistiu de levar o guarda-valas da seleção de Portugal para a Gávea, encerrando definitivamente os entendimentos que vinha mantendo com jogador e clube lusos.

Pela liberação do passe de Carlos Gomes o Sporting exigiu a soma de 1.200 cruzeiros, tendo o craque condicionado a sua transferência para o clube rubronegro ao recebimento de 600 mil cruzeiros a título de luvas e mais 25 mil como salário mensal, quantias consideradas exageradas pelos dirigentes do Flamengo.

OUTRO JOGADOR RECUSADO

Pelas mesmas razões que o levaram a desistir de Carlos Gomes, o Flamengo também se desinteressou completamente pela aquisição do passe do jogador Francinha, pertencente ao Tupi, de Juiz de Fora. O clube mineiro pedia 300 mil cruzeiros e mais a renda de um jôgo com o Flamengo para ceder o jogador.

Por outro lado, o sr. Adauto Magalhães, diretor de futebol do clube rubronegro, resolveu conceder passe livre ao goleiro Garcia, considerando os bons serviços prestados ao clube durante muitos anos. Garcia tentará sua sorte no futebol pernambucano.

BENITEZ REGRESSA

O antigo titular da meia esquerda do quadro rubronegro, Benitez, está sendo esperado ainda esta semana na Gávea para submeter-se a um tratamento médico no clube. O craque paraguaio estava cedido por empréstimo ao futebol pernambucano, mas o Flamengo não pretende deixá-lo voltar a Pernambuco, desde que o considera em boa forma para auxiliar o clube na próxima temporada.

Podemos anunciar também que o zagueiro central Jorge David comprou o seu passe por 300 mil cruzeiros, estando disposto a ingressar no Sport Clube Recife.

Jogador de Juiz de Fora para o Botafogo

JUIZ DE FORA, 13 (S.P.) — Seguiu para o Rio o jogador João Ricardo, que atuava no Tupinambás desta cidade, a fim de tentar seu ingresso no Botafogo, clube que deseja defender. Em companhia do "player", seguiu seu pai, que tratará das demarches finais para a transferência do filho e seu ingresso no alvinegro carioca.

Derrotado o Esporte na Holanda

NIJMEGEN, Holanda, 13 (UP) — O quadro brasileiro de futebol E. C. Recife foi derrotado à noite passada por 3x0 pela equipe lôcal do Fortuna 54, que ocupa o segundo lugar na 1a. Divisão do futebol holandês.

No primeiro tempo, os holandeses venciam por 2x0. Os brasileiros levaram desvantagem ante a grande estatura dos holandeses Estes apresentavam ainda maior físico e se dedicaram a desenvolver um jogo direto e enérgico, ao passo que o jogo brasileiro parecia um match de xadrez para os 2E mil espectadores.

Bola pra Frente — ARNO

CRISE DE JOGADORES?

De uma conversa de três cronistas em que, durante o almôço examinava-se a procedência das opiniões de que está em crise o futebol brasileiro, resultou a escalação, sem maior esfôrço de memória, dos seguintes escretes: a) Paulo; Djalma Santos, Belini e Nilton Santos; Zito e Formiga; Joel, Didi, Dida, Dino e Canhoteiro; b) Gilmar ou Cabeção; De Sordi, Mauro e Oreco; Pampolini e Dequinha; Garrincha, Moacir, Indio, Mazzola e Pepe; c) Veludo ou Ernani ou Amauri; Paulinho, Pavão e Jordan; Jadir e Roberto; Maurinho, Pagão, Valdo, Zezinho e Tite.

Três bons escretes: um para, digamos, a Copa Roca, outro para a Copa Rio Branco e o outro para distrair peruanos.

Bolas ao campo

João Saldanha defende a teoria de que a preparação de uma equipe exige bola, muita bola. Assim pensando e assim agindo, Saldanha mandou a campo, nos treinos do Botafogo, cêrca de 20 bolas.

Bela Gutman também pensa assim, e ambos parecem estar com inteira razão.

Nó na garganta

Na bôca do túnel do Maracanã, que naquele momento valia como o seu pôsto de observação e comando, Silvio Pirilo, ao ouvir a execução do Hino Brasileiro, arrepiou-se dos pés à cabeça e cochichou de si para consigo:

— Virgem Maria!

NOVA CHANCE

O goleiro Carlos Gomes acredita que na bola de Didi foi traído pela intensa luz dos refletores do Maracanã e que, à luz do dia, teria defendido a "fôlha sêca".

Domingo que vem, será no Pacaembu à luz do sol.

Tiro de canto

O Itamarati chegou a recomendar que os cronistas compareccessem à tribuna de imprensa, na noite do jôgo Brasil x Portugal, de palitó e gravata.

A recomendação, no entanto, foi contrariada e anulada por uma sugestão do jornalista Canor Simões Coelho junto ao Palácio do Catete: concordou a Presidência da República em que traje de futebol é esporte.

Fã de Travassos

Observação do presidente Craveiro Lopes ao ouvir do ministro Paulo Cunha a informação de que Travassos "está em campo para o segundo tempo":

— "Se entrou Travassos, vamos melhorar".

E melhoraram, mesmo.

BOTELLO VOLTA A SER JULINHO

- **O presente que a Federação Paulista oferecerá a Nilton Santos, domingo, no Pacaembu, será entregue pela filha do deputado Mendonça Falcão.**
- **À certa altura do jôgo, Garrincha perdeu um bom passe, o que provocou a seguinte observação do atacante Didi: «Capricha, Garrincha, capricha que os homens estão lá em cima vendo a gente».**
- **Garrincha e Joel, bons meninos, excelentes jogadores, poderão ter a honra de sentar no banco de reservas, cedendo o lugar ao incomparável Julinho que parece disposto a renunciar aos milhões italianos para voltar ao Brasil e à seleção.**

Homicídios

Telegrama de São Paulo nos dá a notícia de que o Govêrno do grande Estado criou, junto à Secretaria de Segurança Pública, a Delegacia Especializada de Homicídios, a qual terá a seu cargo as diligências em tôrno dos crimes de sangue, lesões corporais, latrocínio, tentativas de morte de autoria incerta ou desconhecida, bem como os que se refiram à segurança pessoal que necessitem de investigações.

Eis aí uma medida que devia ser imitada pelas autoridades do DFSP. Em tôdas as polícias das grandes cidades existe um órgão especializado dispondo de pessoal próprio e de material técnico adequado para se encarregar da solução dos casos de homicídio, principalmente quando se apresentam características de mistério.

Na organização do DFSP tal órgão não existe. Apenas a Divisão de Polícia Técnica, por intermédio da Seção de Investigações Criminais, toma a seu cargo, quando solicitada pelas autoridades distritais, o esclarecimento de certos homicídios e isto mesmo após a decorrência de alguns dias e quando falharam completamente todos os recursos da delegacia local, e quando o tempo decorrido fêz com que as possibilidades de um feliz resultado se tornaram problemáticas.

Não há de ser depois de passados vinte dias do evento, quando o local da ocorrência não oferece mais nenhum elemento para qualquer investigação, quando não mais é possível um exame profundo do ambiente e o cadáver já foi dado à sepultura, que será vantajosa a intervenção da DPT. Tudo se apresenta contrário a qualquer resultado satisfatório.

A criação de uma Delegacia de Homicídio com investigadores habilitados, peritos, legistas, dactiloscopistas, fotógrafos, desenhistas, analistas capazes de agir a qualquer dia e a qualquer hora, com condições de fácil transporte e com a privatividade de tôdas as diligências que se fizerem necessárias ao esclarecimento da ocorrência e obrigada a intervir «ex-officio» logo que o fato é conhecido, seria de um alcance extraordinário para a solução de tantos crimes que se apresentam misteriosos e que permanecem na lista dos insolúveis.

A Delegacia de Homicídios é mais importante para os altos interêsses da Justiça que estas babozeiras que aí estão, como Seção de Diligências Especiais, Setores Distritais e Especializados, Central de Direção e Contrôle, Serviço de Comunicações, que só servem para retardar o serviço, gastar dinheiro e ocupar servidores que seriam mais uteis em outras atividades. O Estado de S. Paulo deu um grande passo em favor da investigação criminal. E nós? Ficamos, como sempre, em plano secundário.

Tambaíba

O "DOUTOR" SÊRGIO

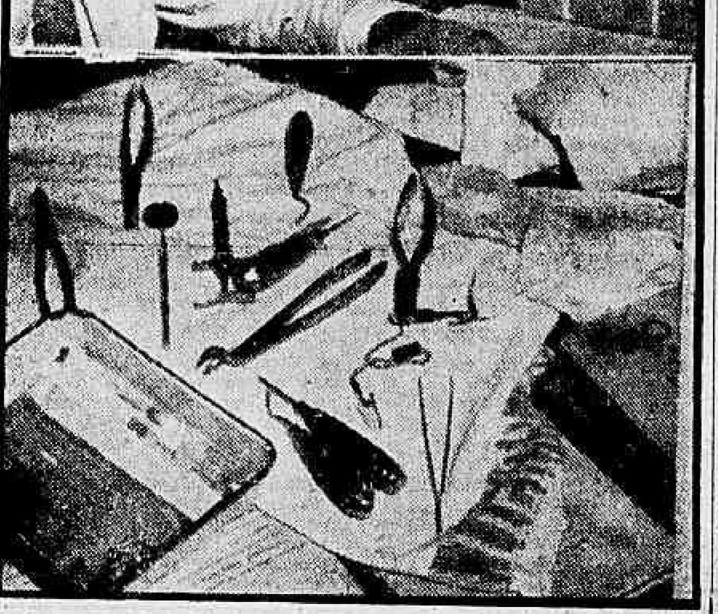

O detective Fausto, da DCD, cumprindo determinações de seus superiores, prendeu, em flagrante, na noite de ontem, na Rua Uranos, 1474, salas 218 e 220 (sede da Caixa Beneficente Santa Terezinha) o falso dentista e falso médico Sérgio Annella Vignolis (acima), no momento em que atendia uma cliente, enquanto outros aguardavam na sala de espera. Curiosos e os clientes, interrogados pelo policial, foram unânimes em elogiar a perícia do falso doutor. — Na foto em baixo, parte do instrumental utilizado pelo "doutor" Sérgio

Presos serão (bem) instalados em Bom Jesus

— "E' disposição da atual chefia do DFSP resolver, em tempo útil, os seus mais prementes problemas, particularmente aquêles que dizem respeito à situação dos presos, aos quais serão concedidas condições de tratamento bem melhores, com as novas acomodações que estão sendo preparadas na Ilha de Bom Jesus". Estas foram declarações prestadas ontem pelo general Amauri Kruel, Chefe de Polícia, à reportagem, demonstrando assim que não se nega a atender a jornalistas, quando procurado.

NEGOCIAÇÕES ADIANTADAS

Segundo afirmou o general Kruel, as negociações entre o Ministério da Justiça e o da Educação e Cultura sôbre a cessão da Ilha de Bom Jesus, estão bastante adiantadas, e, para já, uma vez concluídas as obras de adaptação, serão remetidos os 1.440 delinqüentes até agora detidos no xadrez da Polícia Central e nos diversos Distritos Policiais.

REGIME DE TRABALHO

As obras de adaptação naquela Ilha serão custeadas com os próprios recursos do DFSP, sendo a capacidade do futuro presídio de cêrca de 1.500 detidos. E' pensamento do Chefe de Polícia instituir ali o regime de trabalho, de acôrdo com a capacidade profissional e especialização de cada preso, sendo que êsse trabalho será remunerado.

A MENDICÂNCIA

Outro problema que o Chefe de Polícia mostrou-se vivamente interessado em solucionar é o da mendicância; o primeiro abrigo do DFSP em Bonsucesso, será inaugurado ainda êste mês, dependendo êsse ato apenas de medidas complementares de ordem administrativa.

Êste abrigo, que terá capacidade para 400 mendigos, será dotado de todos os recursos de higiene e de relativo confôrto, tendo sido tomadas tôdas as providências a fim de ser proporcionado aos infelizes, inclusive, uma boa alimentação.

PRESÍDIO DE BANGU

Também em Bangu, pretende o general Kruel, recolher cêrca de 650 detentos, num pavilhão que ali está sendo construído.

— Isto, juntamente com o futuro presídio da Ilha de Bom Jesus, virá praticamente, solucionar o problema dos presos que se encontram nos diversos distritos policiais — acrescentou o Chefe de Polícia.

NÃO É DIFÍCIL

— Quanto ao acesso à Ilha de Bom Jesus, não procedem as alegações de que seja difícil — declarou o Chefe de Polícia — pois a mesma está ligada ao Continente por uma ponte, do centro da cidade, para atingi-la, bastam apenas doze minutos de carro, no mesmo espaço de tempo em que se vai à Penha, por exemplo.

SIMPLES ROTINA

Perguntado pelos jornalistas presentes à entrevista, se a substituição dos soldados que atualmente fazem o serviço de guarda na Polícia Central prende-se ao fato das fugas que ùltimamente ali se verificaram, respondeu o general Kruel, que tais fugas decorriam exclusivamente em virtude do excesso de presos que atualmente ficam nas dependências da Chefia de Polícia, tornando a tarefa de vigilância bastante complexa.

— A substituição dos soldados por guardas civis, disse, concluindo, o Chefe de Polícia, é apenas uma medida de rotina.

Abandonam os trens na estação

Moradores da Linha Auxiliar da Central do Brasil, apelam, por intermédio do DC, ao diretor daquela ferrovia, no sentido de que determine sejam cumpridos os horários das composições.

Durante a noite, inexplicàvelmente, os maquinistas dos trens, param na Estação de Francisco de Sá, abandonando os seus postos, e, só retornam, depois de meia hora, causando sérios prejuízos aos passageiros.

A MORTE DA SECURITÁRIA:

AUMENTAM INDÍCIOS APONTANDO ALBERTO

NEGAM O SUICÍDIO

Cecília José de Oliveira e Norma Rodrigues da Fonseca (a jovem mais próxima), ambas companheiras e confidentes de Odyla, negaram tivesse ela a intenção de se suicidar

Companheiras de Odyla depuseram ontem no 5o. D. P.

— Para Odyla, o abandono de Alberto seria um presente do céu, pois há muito rezava ela para ver-se livre do homem, que conforme muitas vêzes, em confidências com as amigas, afirmara, a espancava, explorava e torturava moralmente — eis o que afirmaram ao DC Cecília José Oliveira e Norma Rodrigues da Fonseca, empregadas da mesma Companhia de Seguros onde a infeliz jovem trabalhava.

Ainda ontem, durante tôda a tarde, Alberto Correia não compareceu à delegacia do 5.º D.P., e nem mesmo foi encontrado pela polícia, que o está procurando ativamente; tal comportamento do amante de Odyla, vem contribuindo fortemente para aumentar a suspeita que sôbre êle recai, em virtude de fatos já apurados pela reportagem.

PÉSSIMO COMPANHEIRO

As amigas de Odyla foram unânimes em afirmar não acreditarem ter a jovem se suicidado, mórmente se saber que Alberto a deixaria em paz, pois, muitas vezes, Odyla demonstrara não mais o amar.

Ainda há dias, uma das jovens securitárias ouviu êsse apêlo de Odyla e tentou consolá-la, quando soube que Alberto vinha torturando a amante, por saber que ela tudo seria capaz de fazer para livrar-se dêle.

No Natal, Alberto comprou uma pulseira de ouro de águas-marinhas para presentear a amante, mas quem teve que pagá-la foi a própria Odyla. Por diversas vezes, o portuário fez compras em nome da companheira, deixando que ela as saldasse.

Com essas declarações de Cecília e Norma a simulação de Alberto, escrevendo a carta para dar a impressão de que êsse fôra o motivo por que Odyla se desesperara suicidando-se, fica afastada.

As jovens, em seguida, prestaram declarações à Polícia.

O PORTEIRO

O porteiro Manuel da Silva Branco compareceu ontem à tarde na delegacia com o fim de prestar declarações, pois fôra intimado para tal. Todavia, apesar de estar de serviço das 16 às 24 horas, nada declarou que pudesse trazer qualquer luz ao esclarecimento do fato. Disse que trabalha diàriamente no Edifício Itú, mas desconhecia a jovem Odyla, ignorando se ela residia ou frequentava o prédio.

Porteiro

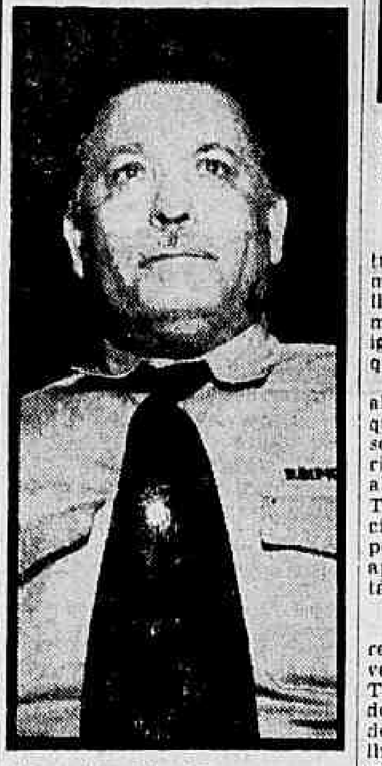

Manuel da Silva Branco, porteiro do Edifício Itú, foi ontem à Delegacia do 5º D.P., prestar declarações, nada adiantando que pudesse esclarecer a morte de Odyla

O pai

O pai de Odyla, sr. Jorge Sacconi, cuja presença na Delegacia deveu-se a providências para a remoção do corpo da jovem para Juiz de Fora

Quanto às chaves com que foi aberto o apartamento, informou que, depois das 17 horas, ficam sob a responsabilidade do sr. Mario, encarregado de mostrar ou alugar residências no edifício. Também, explicou acêrca da facilidade com que qualquer pessoa pode obter a chave para ver os apartamentos, pois basta solicitá-las na portaria.

IRA' HOJE

Segundo informou a polícia à reportagem, Alberto Correia deverá comparecer hoje à delegacia. Também deverão ser ouvidos os dois ascensoristas, Manuel Mendes e Cleno[illegible] da Silva, que trabalhavam no edifício na hora provável em que Odyla foi ao prédio.

Odyla ao sair do trabalho, cêrca das 5 horas e 20 minutos, disse às colegas que iria para o Edifício Itu encontrar-se com Alberto, que deveria estar esperando por ela.

VAI PARA JUIZ DE FORA

O cadáver da infeliz securitária deverá seguir hoje para Juiz de Fora, pois para isso seu pai, sr. Jorge Socconi, veio ao Rio, tendo ontem comparecido à Delegacia para tomar as providências necessárias para isto.

Nossa reportagem esteve ontem no prédio n. 14 da Avenida Rio Branco, no 9.º andar, onde conversou com a jovem Margarida, funcionária da Abot Laboratórios do Brasil Ltda, onde Odyla trabalhou há um ano.

— Foi para nós, que conhecemos Odyla, uma terrível surprêsa, ou melhor, foram duas surprêsas, uma delas pelo suicídio, pois jamais poderíamos julgar que Odyla fôsse capaz de matar-se. E' bem verdade que só trabalhou conosco três meses, mas mesmo assim, jamais a vimos triste.

— A outra surprêsa, continua Margarida — foi ao sabermos que ela e Alberto não eram casados. Sempre nos disse que àquêle homem era seu marido.

Despedindo-se da reportagem, a jovem Margarida fez ainda bôas referências sôbre Odyla, dizendo ser ela ótima funcionária e uma belíssima colega.

Quis impedir por fôrça a entrada dos fiscais da COFAP

Mesmo diante do comissário de dia do 14.º Distrito Policial e de tôda uma guarnição da Rádiopatrulha, o jovem Renato Augusto de Miranda, no momento responsável pela padaria Rio Comprido, pretendeu impedir que funcionários da Seção de Fiscalização da COFAP realizassem diligências no interior do estabelecimento, sendo, por êste motivo, após grande bruaá, detido e autuado por desacato à autoridade.

Solucionado o impasse com a remessa do menor para o SAM, os fiscais da COFAP constataram uma sonegação de 150 gramas por quilo no pão armazenado nos fundos da padaria (Rua Aristides Lôbo, 244) pertencente à firma J. M. Martins de Souza, que por ser reincidente, foi punida com multa de 25 mil cruzeiros.

OUTROS ESTABELECIMENTOS

Foram ainda autuados dezenas de estabelecimentos, entre, pela fiscalização da COFAP: Irmãos Nobre (Padaria e Confeitaria Irajá), Av. Automóvel Clube, 2.834, por majoração, fraude e estôrvo, multa de Cr$ 10.000,00; Panificação Portuguêsa Ltda., Rua Santana, 121, por fraude, multa de Cr$ 10.000,00; Padaria e Confeitaria Central de Marechal Hermes Ltda., Rua Carolina Machado, 1.974, por majoração, fraude e estôrvo, multa de Cr$ 5.000,00; Panificação e Confeitaria América Ltda., Av. N. S. de Copacabana, 967, por majoração, fraude e estôrvo, multa de Cr$ 3.000,00; Padaria da Silva & J. Pinto, Rua Pontes Correia, 182, por majoração, fraude e estôrvo, multa de Cr$ 3.000,00; Panificação Angélica Mota, Rua Angélica Mota, 22-A, por majoração, fraude e estôrvo, multa de Cr$ 3.000,00; José Martins Peixoto (Panificação Rainha da Paz), Rua Visconde de Pirajá, 278-loja, por fraude, multa de Cr$ 3.000,00; Alvarino & Gonzalez Ltda., Rua Joaquim Palhares, 358, por majoração, fraude e estôrvo, multa de Cr$ 3.000,00; J. P. Menezes (padaria), Rua Almirante Baltazar, 5, por majoração, fraude e estôrvo, multa de Cr$ 2.000,00; Panificação Mariza Ltda., Rua Ferreira de Andrade, 414-B, por majoração, fraude e estôrvo, multa de Cr$ 2.000,00; Panificação Portela, Estrada do Portela, 275-loja, por fraude e estôrvo, multa de Cr$ 1.000,00; A. do Nascimento Pinto, Rua São Francisco Xavier, 368-A, por majoração e fraude, multa de Cr$ 1.000,00; Padaria e Confeitaria Valqueire Ltda., Estrada Intendente Magalhães, 892, por majoração, fraude e estôrvo, multa de Cr$ 1.000,00; Panificação Marechal Hermes Ltda., Rua Capitão Rubens, 145, por majoração, fraude e estôrvo, multa de Cr$ 1.000,00; Castro Ribeiro & Cia. Ltda., Largo da Lapa, 14-16, por falta de tabela, multa de Cr$ 1.000,00; J. Lima Verde (Farmácia Lima), Rua Conde de Bonfim, 740-A, por majoração, multa de Cr$ 1.000,00; A. Prazeres & Taveira (Bar e Restaurante Ribatejo), Estrada Marechal Rangel, n. 188-A, por majoração, falta de tabela e estôrvo, multa de Cr$ 500,00; A. Soares de Campos, Estrada Marechal Rangel, 959-A, por majoração, falta de tabela e fraude, multa de Cr$ 500,00; Panificação Alvorada Ltda., Rua General Canabarro, 202, por falta de tabela, multa de Cr$ 500,00; Bar Tip-Top, Rua São Francisco Xavier, 368-A, por majoração e fraude, multa de Cr$ 500,00; Farmácia Higienópolis Ltda., Rua Tenente Abel Cunha, 14, por majoração, multa de Cr$ 500,00; Ribeiro & Camarão (Café e Restaurante Sul América), Rua Cerqueira Daltro, 870, por falta de tabela, multa de Cr$ 500,00; J. Prazeres (Café e Bar Santa Cruz), Rua Bento Cardoso, 12-A, por falta de tabela, multa de Cr$ 500,00; A. Moreira da Silva (Café e Bar Cosme e Damião), Rua Uranos, 1117, por falta de tabela, multa de Cr$ 500,00; Antônio Tomaz da Silva (Bar e Mercearia Cirio), Av. Ernani Cardoso, 30-A, por estôrvo, multa de Cr$ 500,00; A. Valle & Irmão, Rua Uranos, 1145, por falta de tabela e estôrvo, multa de Cr$ 500,00; Elias Miguel (mercearia), Largo da Lapa, 33-41, por falta de tabela, multa de Cr$ 500,00; Café e Bar Inhão (Rebelo Ltda.), Av. Mem de Sá, 242, por estôrvo, multa de Cr$ 500,00; Altamiro Caetano da Silva (Café Liberdade), Rua Capitão Couto Menezes, 1, por estôrvo, multa de Cr$ 500,00; [illegible] (Padaria Damião), Rua [illegible] Glória Ltda., Rua da Glória, 64-A, por falta de tabela, multa de Cr$ 500,00; Francisco Ferreira de Almeida (carro ambulante, placa n. 4860), Rua [illegible], multa de Cr$ 500,00; [illegible] Cinco Ltda., [illegible], por falta de tabela, multa de Cr$ 500,00; [illegible] Carneiro [illegible], Av. Suburbana, 6481, por falta de tabela, multa de Cr$ 500,00; Café e Bar Dois Cinco Ltda., Rua Sousa Lima, 121-C, por estôrvo, multa de Cra$ 500,00; G. R. Benorandi (Bar e Restaurante Pelicano) Av. N. S. de Copacabana, n. 1250-A, por sonegação e falta de tabela, multa de Cr$ 500,00; Oliveira & Oliveira (Café Escolar), Rua Mariz e Barros, 184, por estôrvo, multa de .. Cr$ 500,00; Café e Bar Miss Brasil Ltda., Rua Toneleros, 169-loja, por majoração e estôrvo, multa de Cr$ 500,00.

Entrevista

Na entrevista coletiva concedida à imprensa, o general Kruel abordou as providências que estão sendo tomadas para a solução do problema de instalações para presos

Padre não foi préso

CARACAS, 13 (UP-DC) — Um porta-voz do Arcebispado desmentiu os rumores que circularam no exterior segundo as quais o arcebispo de Caracas, monsenhor Rafael Arias Blanco, teria sido préso em seu domicílio ou que existissem divergências entre êle e o Govêrno.

Monsenhor Arias Blanco preside atualmente uma Conferência Canônica do Episcopado da Venezuela, iniciada anteontem, na qual participaram os mais altos prelados do país.

Polo em . . .

(Conclusão da 9.ª pag.)

teste para os bandeirantes. As datas para os treinos já foram programadas, isto é, 20 e 23 do corrente.

Os bandeirantes apresentarão o seguinte quarteto: Laert Assunção, com 6 goals; José Adão, com 5; Decito Novais, com 4, e Francisco Sampaio Moreira, com 3 goals. A equipe reserva contará com P. G. Meireles, Luís Felipe Cintra, Alfredo Sestine e Plininho.

Dois grandes astros o polo paulistano apresenta nesta temporada. Trata-se de P. G. Meireles e do número um Francisco Sampaio Moreira. São na realidade dois grandes jogadores, principalmente P. G. Meireles, que é um rapazola, mas tem tudo para substituir Laert Assunção.

Condenado o pilôto autor de agressão

O juiz João Fontes de Farias, titular da 9a. Vara Civel, condenou à três meses de detenção o aviador civil João Carlos Mena Barreto Menelaro, autor de agressão contra o médico Elias Batista da Silva.

O fato passou-se no dia 22 de fevereiro de 1955, cêrca das 22 horas, na Rua Bolivar, em Copacabana, quando o médico, ao procurar receber do aviador, uma dívida, foi por êste violentamente agredido.

"SURSIS"

O fato, levado ao conhecimento da Polícia, chegou até a 9a. Vara Criminal, cujo titular julgou o aviador culpado, condenando-o a três meses de reclusão, pena que, entretanto, devido ao "sursis" concedido, ficará suspensa por dois anos.

Desmente o ex-padre falsário

LIMA, 13 (UP — DC) — O ex-sacerdote peruano Luís Arieta Yalar, salesiano, que tentou falsificar notas de Banco do Peru, no valor de 300 milhões de soles, constitui um caso de dupla personalidade e de demência completa, segundo a polícia local.

O Govêrno vinha mantendo segrêdo em tôrno do caso, esclarecido há 3 meses em Caracas, porém o mesmo tornou-se público recentemente. O ex-sacerdote havia sido nomeado adido cultural em Caracas em setembro do ano passado devido a seus antecedentes como escritor de livros de ensinamentos durante vários anos.

Vitória do . . .

(Conclusão da página 9)

Osvaldo, aos 9, Ecio, aos 14 e Hugo, aos 40 minutos. Para o D. Bosco, marcaram Hélcio aos 13 e Louro, aos 32 minutos.

SEGUNDO TEMPO

Na fase final, Almir ampliou a contagem para quatro, em favor dos tricolores, aos 40 minutos e meio, para Gerson encerrar finalmente a contagem, aos 44 minutos.

Marcio; Ernani e Beto; Ecio, Silvio e Italo; Osvaldo (Careca), Hugo, Valter Almir e Gerson foi o time do Fluminense.

MARIO GOYHENEIX PETRUCCI

(FALECIMENTO)

O BANCO DA PROVÍNCIA DO RIO GRANDE DO SUL S/A. profundamente consternado comunica o falecimento do seu saudoso gerente e convida os amigos e clientes para o seu sepultamento a realizar-se hoje, 14 do corrente, às 10,00 horas, saindo o feretro da Capela Real Grandeza, para o Cemitério de São João Batista.

PROCURA O DONO

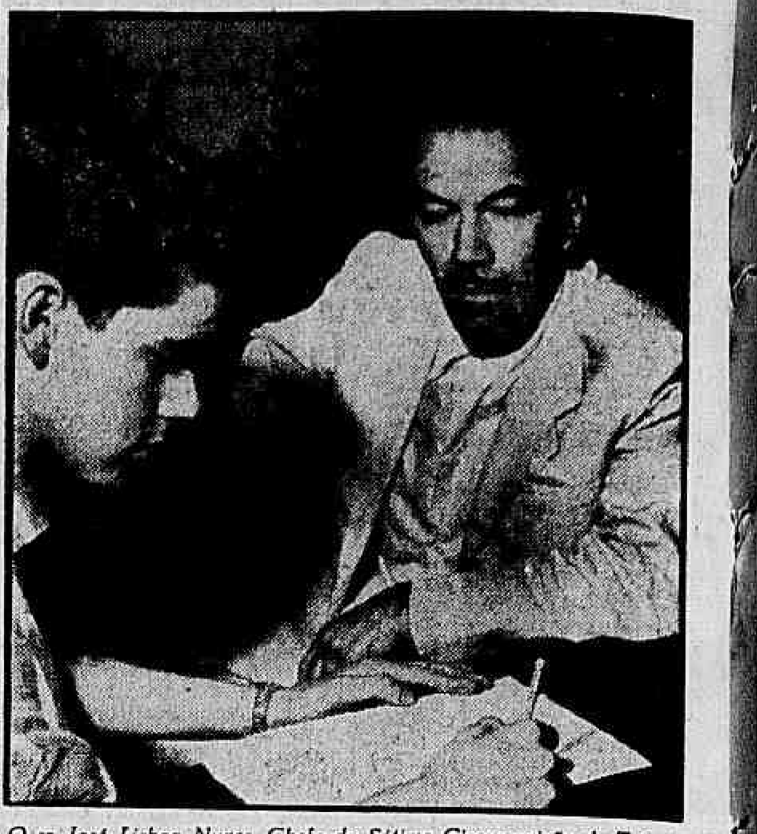

O sr. José Lisboa Nunes, Chefe da Sétima Circunscrição de Trânsito, que veio ao Rio procurar o dono do automóvel apreendido em Itaperuna

Apreendido em Itaperuna carro furtado no Rio

Um «Chevrolet» prêto, quando se dirigia para Muriaé ostentando a placa (roubada) DF 13-14, foi apreendido em Itaperuna pelas autoridades da Sétima Circunscrição de Trânsito, as quais, inclusive, detiveram e interrogaram o motorista George Luis de Lima Figueiredo, que declarou desconhecer a real procedência do automóvel.

Esta informação foi fornecida ontem ao DC pelo chefe daquêle serviço, sr. José Lisboa Nunes, que veio ao Rio com o objetivo de, aqui, realizar diligências para identificar o proprietário do carro, possivelmente um dos 70 roubados, nos últimos meses, nesta capital, e ainda não encontrados pela Polícia.

ACUSA ORLANDO

O «Chevrolet», segundo afirmou o motorista prêso, fôra-lhe entregue por Orlando Vital, conhecido ladrão de automóveis, detido no Rio.

— Orlando me disse que possuía um automóvel recém-chegado dos Estados Unidos (ainda no cais) e que estava na iminência de perdê-lo em virtude de ter sido negado o mandado de segurança que impetrara no Supremo Tribunal Federal; propôs-me, então, conduzir o carro até Muriaé, onde seria fácil licenciá-lo ilegalmente — declarou George Luís, acentuando que por êste serviço receberia, como fôra combinado, 50 mil cruzeiros.

ESTOUROU O PNEU

Depois de levar o automóvel até São Paulo, onde o submeteu a reparos na pintura e no estofamento, substituindo também a placa por outra roubada, o motorista se dirigiu para Muriaé.

Nas imediações de Campos, no entanto, o pneu do carro estourou e George, necessitando comprar outro e não possuindo o dinheiro necessário, regressou ao Rio para procurar o cúmplice, deixando o automóvel numa oficina, onde permaneceu por oito dias.

PRÊSO O CÚMPLICE

Orlando, a esta altura, fôra prêso no Rio, acusado de furto de outros carros. Verificando tal fato, George regressou para Campos, mesmo porque esquecera no porta-luvas do «Chevrolet» a sua carteira de motorista, que, por certo, o incriminaria.

Ao passar por Itaperuna, um policial suspeitou do automóvel e do motorista, descobrindo então tôda a trama e verificando em seguida que a placa ostentada pelo carro fôra registrada em nome de João Citro.

CONHECEU NO CAIS

Prêso em flagrante, George Luís declarou à Polícia de Itaperuna que conhecera Orlando quando, ao passar pelo Cais do Pôrto, no Rio, se detivera alguns instantes para assistir ao descarregamento de um automóvel. Iniciou conversa com Orlando, até então desconhecido, fazendo-se depois seu companheiro, e amigo.

FURTADO NO RIO

O sr. José Lisboa veio ao Rio com o objetivo de localizar o verdadeiro proprietário do automóvel, provàvelmente um dos 70 que estão sendo procurados pela Delegacia de Roubos e Falsificações, à qual, em virtude de recente determinação do Chefe de Polícia, estão afetos exclusivamente os serviços de busca.

Mandaram escolher o calibre

— De que forma prefere você morrer: com um tiro de pistola 45 ou revólver 32? — esta a lúgubre pergunta feita, na tarde de ontem, perto do Morro do Sampaio, ao vaqueiro Gaudêncio Brás, por quatro assaltantes, membros da quadrilha de Bentinho.

A vítima, que mora em Queimados, foi medicada no Posto de Assistência do Meier e em seguida removida para o Hospital Geral Sousa Aguiar, com ferimento penetrante (produzido por projétil calibre 32) na região glútea. O fato foi registrado pelas autoridades do 19.º DP.

Menina de 6 anos assassinada

DETROIT, 13 (FP — DC) — Foi encontrado, hoje de manhã, a três quilômetros da residência de seus pais, o corpo da menina Mary de Caussin, de seis anos de idade, ontem à noite desaparecida.

O corpo da pequena vítima estava despido e jogado numa depressão de terreno em que os habitantes das vizinhanças lançam lixo.

MÃOS AMARRADAS

A cabeça estava quase separada do tronco, e as mãos amarradas para trás. Aproximadamente mil pessoas, alertadas pelos pais da menina, o casal Edmund de Caussin, participaram logo das pesquisas.

MAIS VELHA

Mary se ausentara de casa por três horas, na semana passada, e, como castigo, sua mãe lhe proibira que passasse do portão. A menina era a mais velha de quatro irmãos.

Emílio Carlos investe contra . . .

(Conclusão da 4ª pág.)

terminantes no sentido de que o problema da indústria têxtil fôsse resolvido com base nos estudos apresentados por essa mesma indústria.

"Se dificuldades existem ou existiram, S. Exa. determinou que elas fôssem afastadas, a fim de que a indústria — que é a maior do país — tivesse o atendimento que merece e precisa ter".

SÚMULA DA SESSÃO

EXPEDIENTE:

— O SR. JOCELINO CARVALHO formula projeto de lei beneficiando várias entidades assistenciais de Sergipe.

— O SR. SEIXAS DORIA reclama resposta a requerimento de informações que formulara ao Ministro da Fazenda com relação a financiamentos concedidos ao industrial Severino Pereira.

— O SR. ANISIO ROCHA ressalta o significado da vida e da obra de Dom Fernando Gomes e comemora a posse daquele prelado no Arcebispado de Goiânia.

— O SR. PERILO TEIXEIRA apela para que o Ministro da Fazenda determine a liberação de verbas destinadas ao Estado do Ceará, constantes dos orçamentos de 1955 e 1956 e reitera requerimento de informações com relação aos financiamentos concedidos no Nordeste pelo Banco do Brasil.

— O SR. ODALGIRO CORREA encarece a necessidade de rápido andamento para o projeto que concede crédito especial destinado a auxiliar os festejos comemorativos do primeiro centenário da cidade gaúcha de Passo Fundo.

— O SR. LOURIVAL DE ALMEIDA critica dispositivos da Lei de Responsabilidade, a propósito do acolhimento da denúncia formulada contra o Governador de Alagoas e aceita pela maioria eventual da Assembléia Legislativa daquele Estado.

— O SR. JOSE' MACIEL reitera pedido de informações no Poder Executivo a propósito dos estudos que estão sendo realizados para a localização de uma Refinaria de Petróleo no Nordeste, possivelmente em Pernambuco, como notícias oficiais correntes.

— O SR. PLINIO RIBEIRO comemora o transcurso do primeiro centenário do município de Montes Claros, em Minas Gerais.

— O SR. ABGUAR BASTOS tece comentários em tôrno do aumento do preço da gasolina e do óleo diesel.

— O SR. AUREO MELO protesta contra a inclusão de verbas orçamentárias destinadas ao Sanatório Adriano Jorge, do Amazonas, no plano de economia do Govêrno.

— O SR. AURELIO VIANA justifica projeto de lei que acrescenta um parágrafo ao art. 445 da Consolidação das Leis do Trabalho, na parte que se refere à garantia do trabalho remunerado, quanto ao tempo de serviço prestado.

— O SR. OSCAR CARNEIRO solicit providências do Presidente do Banco do Brasil, sr. Sebastião Paes de Almeida, no sentido de ser facilitado empréstimo agrícola no Nordeste, especialmente em Pernambuco.

— O SR. CELSO PEÇANHA encaminha à Mesa requerimento de informações a respeito do funcionamento da Loteria Federal.

— O SR. DILERMANDO CRUZ reclama providência da Mesa a respeito do andamento de um projeto de sua autoria que trata da importação de automóveis de passeio.

— O SR. EMILIO CARLOS, orador do grande expediente, em longo discurso, chamou a atenção do Govêrno para a crise da indústria brasileira, em consequência do subconsumo.

— O SR. CASTILHO CABRAL tece várias considerações em tôrno da sua emenda constitucional que concede direitos de cidadania aos estrangeiros naturalizados.

ORDEM DO DIA

— E' adiada a votação do projeto que dispõe sôbre a desapropriação por interêsse geral.

— São aprovados os seguintes projetos:

— que concede isenção de direitos aduaneiros a materiais importados pela Telefônica de Jundiaí S. A.

— que abre crédito especial de Cr$ 4.500.000,00 para auxiliar a União dos Escoteiros do Brasil e à Federação das Bandeirantes.

— que aprova o ato internacional que cria a Agência Internacional de Energia Atômica.

— que isenta de imposto de importação a penicilina injetável.

— que autoriza a concessão de auxílio de 15 milhões de cruzeiros ao Município de Passa Quatro em Minas Gerais, para socorro às populações atingidas por um ciclone ali verificado.

— E' adiada a votação do projeto que regula a repressão ao abuso do poder econômico e aprovada emenda do Senado ao projeto que regulamenta as atividades dos empregados viajantes.

CRISE DA INDÚSTRIA TEXTIL EM DISCUSSÃO

Diário Educacional

"Educar é semear, renovar, vivificar"

Direção dos professôres: J. M. Leite de Vasconcelos, H. Reis e V. Zappi

Ass. Metropolitana Estudantes Secundários

ESTUDANTADAS — 1957 — Já se acham bastante adiantadas os preparativos para a realização das "Estudantadas-1957". Diversas firmas do comércio carioca, bem como inúmeras associações, já se prontificaram a cooperar para que se revista de maior brilhantismo a nova iniciativa da AMES. A partir do dia 1 de julho serão abertas as inscrições para as competições esportivas, concursos literários, bem como iniciados os ensaios do Teatro (nova peça a ser encenada) e os preparativos para o grande desfile do dia 16 de agôsto. Aos colegas interessados em dar sugestões e trabalhar na organização do programa lembramos que o supervisor geral das "Estudantadas", Leonardo Frois, poderá ser encontrado na séde de 14 horas em diante, diàriamente. Outras informações pelo tel.: 25-2410.

COROAÇÃO DA "MAIS BELA" — Será realizado nos salões do Automóvel Club do Brasil, no dia 20 próximo, com início marcado para às 23 horas, o baile de escôlha e coroação da "Mais Bela Secundarista Carioca". Animado pela orquestra do famoso Valdemar Spilman, promete marcar época essa grandiosa festa de confraternização estudantil.

PROBLEMAS DE ENSINO — Avisamos a todos os colegas, bem como a quaisquer pessoas interessadas, que estamos recebendo sugestões para batalhar pelo barateamento do ensino secundário. A mesa redonda, recentemente realizada com êsse objetivo, obteve o mais completo êxito. Comuniquem-se pessoalmente ou pelo tel.: 25-2410 (pr. Flamengo, 132).

Colégio Anchieta homenageou Nereu Ramos

Expressiva homenagem foi tributada, ontem, ao ministro Nereu Ramos, pelos alunos do Colégio Anchieta, de Nova Friburgo, Estado do Rio de Janeiro.

Acompanhados de vários sacerdotes, todos professôres, reafirmaram os jovens estudantes fluminenses, ao titular da Pasta da Justiça, seus agradecimentos, exaltando os benefícios que do mesmo vêm recebendo.

Nessa oportunidade, falaram os meninos Francisco Antônio Ellery Cavour e Fidelis Marteleto.

Agradecendo à manifestação falou, por último, o sr. Nereu Ramos, cujo discurso, em resumo, foi um veemente apêlo, no sentido de que seguissem os alunos do Colégio Anchieta a orientação e os conselhos dos mestres jesuítas, os mesmos que lhe orientaram a infância.

Educandários gratuitos: festa junina

Abrilhantada pelo Raimundo Lorenzo e seu ritmo, o Grêmio Recreativo dos Industriários da Penha (GREIP), promoverá, amanhã, sábado, das 22 às 2 horas, sua tradicional festa caipira anual, desta feita em benefício do Colégio França Júnior, estabelecimento pertencente à rêde de educandários da Campanha Nacional de Educandários Gratuitos.

O referido Grêmio vem prestando àquele Colégio gratuito uma colaboração inestimável, aderindo, assim, à luta pela total democratização do ensino secundário no país.

Cadeira de Cultura Brasileira em Lisboa

Notícias de Lisboa informam que uma Cadeira de Cultura Brasileira será criada nas Faculdades de Letras das Universidades de Lisboa — segundo anunciou o Ministro da Educação Nacional, prof. Leite Pinto.

Associação Brasileira de Educação

Por decisão de seu Conselho Diretor, a ABE fará realizar, às 17,30 horas do próximo dia 17, uma sessão solene em homenagem ao professor e crítico literário dr. José Veríssimo.

Na solenidade usarão da palavra a professôra Jurací Silveira, abordando o tema: "A presença do mestre na minha formação"; o prof. Raul Bittencourt — "O pensamento educacional de José Veríssimo" — e o Acadêmico dr. Peregrino Júnior — "José Veríssimo como crítico literário".

A Associação Brasileira de Educação convida a comparecer à solenidade tôdas as pessoas interessadas e, em especial, amigos e ex-alunos dêsse grande brasileiro.

Direito — UDF

SECRETARIA DE APOSTILAS — O colega Antônio Castilho comunica aos colegas que hoje estará encerrada a venda de apostilas que são as seguintes: 1.o ano — Teoria Geral do Estado (Cr$ 10,00); 2.o ano — Civil (Cr$ 60,00) e Constitucional (Cr$ 5,00); 3.o ano — Penal — (Cr$ 60,00); 4.o ano — Civil (Cr$ 30,00) e Judiciário Civil (Cr$ 25,00); 5.o ano — Administrativo (Cr$ ... 60,00) e Questões de Judiciário Penal (Cr 25,00).

EXPEDIENTE DO CALC — O Centro Acadêmico estará aberto sòmente hoje, das 19,30 às 21,30 horas com a colega Lúcia Portugal.

SEMANA JURIDICA EM FLORIANÓPOLIS — O colega Lenine W. Figueiredo, Secretário de Cultura, comunica aos colegas que serão fixadas no quadro de avisos do CALC, na próxima semana, os temários para os concursos de tese e oratória para a "Semana Jurídica" a ser realizada em Florianópolis.

SECRETARIA DE CULTURA — O colega Lenine W. Figueiredo comunica que será realizada em agôsto a "Semana do Estudante — da Faculdade de Direito da UDF". O programa e demais informações serão previamente publicados.

Coluna do Estudante

Concurso "Carta à Mamãe"

MARILZA DA COSTA GUARALDI — 1a. Série Ginasial do Colégio Brasil — 3.° prêmio

Neste dia feliz, em que os filhos exprimem um pouco do imenso afeto que merecem as mães, quisera ser mais instruída, estar mais adiantada, para traduzir nas mais belas palavras tôda a minha gratidão pelas incontáveis noites perdidas junto à minha cama, tôdas as vêzes que eu ficava doente; pelo seu cuidado de preparar sempre o prato de que mais gosto; pelo seu cuidado de acordar cêdo para que eu nunca falhasse à escola; por suas compreensivas atitudes para desculpar-me de todos os meus defeitos; pelos seus exemplos de bondade, coragem e afeto; pelas suas alegrias por causa das minhas alegrias; pelas suas tristezas por causa das minhas tristezas.

Como serão infelizes aquêles que não têm mãe para dar-lhes o gôsto de viver! Infelizes daqueles que não a têm para confortá-los quando estão desolados! Infelizes são os que o contentamento e a alegria do Dia das Mães não atinge porque suas mães já estão no Paraíso.

Mãe é uma palavra bendita! Mãe é uma palavra que apenas tem três letras, mas que, ao pronunciá-las, emitimos uma mensagem amorosa:

"M — significa — Meu
A — significa — Amor
E — significa — Eterno".

Eis, mamãe, a tradução de Mãe, na terna linguagem do coração de sua filha.

MARILZA

LICEU IMPÉRIO

ESCOLA DE CORTE E COSTURA

A Diretora avisa as interessadas e ex-alunas a mudança do Liceu, da Rua Ramalho Ortigão n. 9 para a sede própria no Edifício Patriarca.

Largo de São Francisco n.° 26 — sala 1.220 (12.° andar)

Provisòriamente informações pelo telefone 27-7157, pela manhã.

LOTERIA FEDERAL AMANHÃ

4 milhões DE cruzeiros!

BALANÇO EM TEMPO RECORDE

O Diretor Geral da CIS, Oscar Vitorino Moreira faz a entrega, por intermédio do Contador da Comissão, do volumoso processo ao Diretor da Secretaria do Tribunal de Contas, sr. Homero Dutra Nicácio

Balanço recorde na CIS

Conseguindo realizar um fato inédito na história dos Balanços e Contas da Comissão do Impôsto Sindical, o diretor da CIS, sr. Oscar Vitorino Moreira, entregou ao Tribunal de Contas, com 18 dias de antecedência, o volumoso processo de Balanço até hoje invariàvelmente apresentado com atraso.

O Diretor da CIS passou para as mãos do Diretor da Secretaria do Tribunal de Contas, sr. Homero Dutra Nicácio, o citado processo, estando presentes, o contador da Comissão e um funcionário daquela diretoria.

DC ASSISTE

Esse fato foi comunicado à reportagem do DC, que ouviu as declarações do sr. Vitorino Moreira, o primeiro Diretor Geral a fazer a entrega do Balanço num tempo recorde, pois o prazo para a entrega dêsse Balanço deveria terminar no próximo dia 30.

O sr. Moreira disse-nos, apenas, que estava satisfeito porque pôde mostrar que a CIS, atualmente, nada tem a esconder, isto porque, desde que assumiu aquela direção geral, suas portas estão abertas para todos: trabalhadores e imprensa.

DR. LAURO LANA

DOENÇAS INTERNAS

Largo S. Francisco, 26, das 2 às 6 na Av. Copacabana, 540 — 9 às 11 horas

Telefones: 43-3801 e 57-7413

Patrões e empregados vão ao M. do Trabalho

O Ministro do Trabalho reunirá, hoje, em seu gabinete representantes do comércio, da indústria e dos trabalhadores têxteis para discutir a crise existente nêste setor, onde diversas fábricas têm sido fechadas, levando milhares de operários ao desemprego.

As indústrias têxteis acusam a política de limitação do crédito como um dos principais responsáveis pela crise que atravessam.

DESCONTENTAMENTO

Dizem os industriais que com a limitação do crédito não podem continuar suas atividades normais, motivo por que a maioria das fábricas está reduzindo a produção ou cerrando as portas.

Os dirigentes dos sindicatos de trabalhadores texteis, sem discutir a matéria mais a fundo, estão reivindicando do Govêrno uma solução imediata para evitar o fechamento das fábricas e consequente desemprêgo.

A CONFIANÇA

No Distrito Federal a Fábrica Confiança apresenta um dos mais sérios problemas de instabilidade, segundo os representantes dos trabalhadores. A produção foi reduzida no máximo, tendo a fábrica paralisado suas atividades durante mais de um mês no ano passado. O pagamento dos salários, agora efetuado com anormalidade, está causando sérias dificuldades aos trabalhadores, que dependem exclusivamente de seus vencimentos para pagar as despesas de habitação, transporte e alimentação. Alegam os operários que apenas para estas despesas chegam seus salários, sendo um luxo os gastos com recreação e medicamentos para pequenas doenças.

Brasil é país que mais cresce: já tem 60 milhões

A informação de que a população mundial já atingiu aos dois bilhões 691 milhões de habitantes e de que o Brasil é o que mais contribui para êsse aumento — crescendo, anualmente, em um milhão e meio de habitantes — foi feita pelo Instituto Brasileiro de Geografia e Estatística.

Segundo as últimas conclusões a que chegou o IBGE, a população do mundo tem crescido, de 1950 para cá, cêrca de 43 milhões por ano, enquanto que a população do Brasil (com 2,6% da taxa mundial de crescimento) já atingiu à casa dos 60 milhões e 80 mil habitantes.

NA ASIA A METADE

A metade da população do mundo, isto é, um bilhão 481 milhões de homens vivem nos países da Asia, excluída a União Soviética.

Os restantes se distribuem pela Europa (409 milhões), América (336 milhões), Africa (223 milhões), União Soviética (197 milhões e Oceânia (14 milhões).

CRESCIMENTO

Como nação, o Brasil é a que mais cresce no mundo, com a taxa de 2,6% ao ano. A América Central é a região mais prolífera, com a taxa de 2,6%, enquanto que a América do Sul lhe segue o progresso, com 2,5%. A Europa setentrional é a parte do mundo que menos cresce: 0,6%.

PÁSCOA DE "BARNABÉ" É DOMINGO

Domingo próximo, dia 16, na Catedral Metropolitana, realizar-se-á a Páscoa Coletiva dos servidores do Ministério do Trabalho, Indústria e Comércio, devendo a missa ser efetuada às 8 horas, naquela Igreja.

Hoje e amanhã, de 15 às 16 horas e das 16 às 17 horas, respectivamente, com autorização do ministro Parsifal Barroso, poderão os funcionários ausentar-se de suas repartições, a fim de assistir à exibição de um filme, colorido, sôbre o Vaticano, e ouvir uma conferência a ser pronunciada pelo padre Caetano de Vasconcelos. A película será apresentada hoje, às 15 horas, no auditório do Ministério da Educação e Cultura e a palestra do padre Vasconcelos será proferida no auditório do Ministério do Trabalho, amanhã, às 16 horas.

ZONA FRANCA NO PÔRTO DE MANAUS

Os países limítrofes do Brasil, ou tributários do Rio Amazonas, terão uma zona franca no pôrto de Manaus, de acôrdo com a lei originária do Congresso, sancionada ontem pelo sr. Juscelino Kubitschek.

De conformidade com o texto da lei, a zona franca se destinará ao armazenamento ou depósito, guarda, conservação, beneficiamento e retirada de mercadorias, artigos e produtos de qualquer natureza, provenientes do estrangeiro e destinados ao consumo interno da Amazônia.

ZONA FRANCA

Em consequência, o Govêrno Federal fará demarcar, nas imediações da cidade, à margem do Rio Negro, em lugar que reuna condições de calado e acostagem satisfatórias uma área de terras não inferior a 200 hectares, onde ficará localizada a zona franca, com as instruções e serviços adequados ao seu funcionamento.

As terras destinadas à zona franca serão obtidas por doação do Govêrno do Estado do Amazonas ou mediante desapropriação para fins de utilidade pública, de acôrdo com a legislação em vigor.

MOLÉSTIAS SEXUAIS - IMPOTÊNCIA

NOS CASOS INDICADOS — CONSULTA Cr$ 80,00

Tratamento pela hormonioterapia e alta frequência especifica da velhice precoce da função sexual no homem e na mulher, irritabilidade fadiga e insônia, nos casos indicados. Enfermagem a cargo de técnico e profissional diplomado.

CLINICA DR. SANTOS DIAS

RUA SÃO JOSÉ, 60 — 9.° andar — Conjunto 903 — TEL. 32-8231

Horário: diàriamente, das 14 às 19 horas

GETULIO MOURA HOMENAGEADO EM SUA TERRA

MULTIDÃO NA PALESTRA

Num atestado de real prestígio, milhares de pessoas assistiram à palestra do deputado Getúlio Moura

TRAVESSA NOVA

O prefeito Ary Schiavo (na foto), quando saudava o deputado Getúlio Moura na inauguração da Travessa Paiva

Presente do Prefeito foram obras feitas

Como acontece todos os anos, congregaram-se povo e Govêrno para comemorar o aniversário (dia 9 último) do deputado Getúlio Moura, político de real prestígio em Nova Iguaçu e que chefia o Partido Social Democrático.

Homenageando o aniversariante, a Municipalidade programou a inauguração de várias obras públicas, inclusive a Estação Rodoviária "Getúlio Moura", de magnífica construção, calçamento de vias públicas, aposição de uma placa de bronze na Avenida que liga o Distrito Federal a Nova Iguaçu, que recebeu o nome do homenageado.

INAUGURAÇÕES

Em um bairro afastado do centro da cidade, na localidade denominada Ponto Chique, o Prefeito fêz construir uma belíssima praça, dotada de um "play-ground" para o qual o povo exigiu também a designação de Getúlio Moura. Tôdas as inaugurações eram como que um presente ao ilustre aniversariante. Porque o deputado Getúlio Moura sustenta que política é trabalho e o melhor presente que poderia oferecer a Municipalidade era, sem dúvida, a realização de obras públicas.

Durante o dia em várias ruas e logradouros foram organizados grandes festejos, nos quais se incluia sempre o corte de um bôlo artístico comemorativo à data.

À noite, na Praça da Liberdade, com a presença de uma multidão de mais de 20.000 pessoas, a maior que já se reuniu em qualquer tempo em Nova Iguaçu, foi o deputado Getúlio Moura saudado pelo prefeito Ari Schiavo, pelo Presidente da Câmara Municipal Norberto Finamore Marques, pelo deputado Agenor Barcelos Feio, Presidente do Partido Social Democrático Fluminense, pelo deputado Nicanor Silva, 2° Secretário da Câmara Federal e representante oficial de seu ilustre presidente deputado Ulisses Guimarães, deputado Guilhermino de Oliveira, líder da bancada pessedista de Minas Gerais na Câmara dos Deputados, deputado Wagner Estelita Campos, Presidente da Comissão de Orçamento na Câmara Federal, deputado estadual Heleno Nunes, representando o sr. Ministro da Viação, almirante Lúcio Meira, deputado estadual Hamilton Xavier, líder da Maioria na Assembléia Fluminense, deputado José Haddad e Jarbas Lopes, tabelião Murilo Costa e José Montes Paixão, dr. Amil Nei Rechaid, representando o Município de Caxias.

OUTROS FATOS

Ao lado do palanque onde estavam sendo levadas a efeito tão justas manifestações de aprêço e carinho ao mais ilustre cidadão iguaçuano, havia exposto um artístico bôlo de mais de dois metros de altura de concepção admirável, confeccionado em três lanços, sendo o primeiro plano um jôgo de engrenagem, representando o trabalho, o segundo plano duas colunas gregas fragmentadas, representando a cultura, encimado por um globo com a legenda "Rumo ao Ingá", expressando, dessa forma, a aspiração constante do povo iguaçuano.

Terminadas as saudações, usou da palavra o homenageado para agradecer aquelas manifestações de simpatia e solidariedade que lhe eram tributados, salientando, numa eloquência invulgar, que a família dos homens públicos não se circunscreve aos laços de sangue e de afinidade. Ela é mais ampla, mais vasta e compreende todos os que comungam das mesmas idéias e dos mesmos princípios, e revelam afinidades de ordem política ou espiritual. Por isso, ao invés de comemorar seu aniversário egoìsticamente no seio de sua família, está ali no seio de sua família, estava ali no meio do povo, que era o seu verdadeiro lar, recebendo entusiástica consagração.

Logo após S. Exa. desceu do palanque para cortar o bôlo em plena praça pública sob os aplausos calorosos daquela imensa multidão, que entuava deliberadamente, "Parabens para você".

Encerrando os festejos foram queimados artísticos fogos de artifício.

BÔLO DA TRAVESSA

O deputado Getúlio Moura — aniversariante — corta um bolo que representa a Travessa Paiva — e o seu novo calçamento

O PRÓPRIO E A PLACA

A rodovia que liga o Distrito Federal a Nova Iguaçu, recebeu o nome do deputado Getúlio Moura. — Na foto, o pró prio descerra a placa

Diario Carioca

☆ Fundador: J. E. DE MACEDO SOARES ☆

Diretor Presidente: Horácio de Carvalho Jr. | Diretor Redator-Chefe: Danton Jobim

ANO XXIX | RIO DE JANEIRO, SEXTA-FEIRA, 14 DE JUNHO DE 1957 | N. 8.869

VÃO OS TELEGRAFISTAS DECIDIR SÔBRE A GREVE

Parsifal vai lutar por uma solução

Uma assembléia da classe, que terá a presença de representações sindicais das cidades do Salvador, Maceió, Recife, Natal, Fortaleza, São Luís e Belém do Pará, será convocada para deliberar sôbre o caso da grévé dos telegrafistas, cujas demarches em tôrno de uma solução prosseguiram durante todo o dia de ontem, no Ministério do Trabalho. O ministro Parsifal Barroso presidiu, pessoalmente, os entendimentos com a colaboração imediata do Diretor-Geral do D.N.T., sr. Sales Coelho.

Os telegrafistas de São Paulo e dos demais Estados do Sul do país estão aguardando um relatório a ser elaborado pelos Presidentes dos Sindicatos de Pernambuco e desta capital, a fim de se pronunciarem a respeito do movimento reivindicatório. E' possível que a assembléia que terá de decidir o assunto venha a realizar-se ainda esta semana, tendo ficado o deputado estadual Alexandre Fonseca, Presidente do Sindicato dos Telegrafistas pernambucanos, de redigir uma detalhada exposição sôbre o caso.

CONCILIAÇÃO HONROSA

O presidente do Sindicato dos telegrafistas de Pernambuco, falando à imprensa, declarou que os grevistas da sua classe só voltarão ao trabalho através de uma conciliação honrosa, envolvendo as duas companhias recalcitrantes — a Western Telegraph e a Italcable.

Reivindicações formuladas

Os telegrafistas pleiteam, além de matéria relacionada com as condições de trabalho, um aumento salarial para os mensageiros menores, tendo em vista o art. 80 da Consolidação, na base do salário mínimo da região, que em Pernambuco é da ordem de dois mil e 700 cruzeiros. Haverá mais um acréscimo de mil cruzeiros para os mensageiros adultos que percebem salário-mínimo e um reajustamento aos demais empregados na base de 3 mil cruzeiros, bem como ao pessoal do quadro daquelas duas companhias, da ordem de seis mil cruzeiros.

Majorações tarifárias

Acentuou, ainda, o deputado-presidente dos telegrafistas pernambucanos que as duas emprêsas, quando dos aumentos salariais, têm obtido majorações tarifárias para atender às despesas antes referidas. Considera qeu a rubrica de salário, ou de aumento salarial é bem diferente da resultante da receita. Por exemplo: em 1956, as emprêsas tiveram 82% de acréscimo nas tarifas e deram, apenas, 33% de aumento. Nessa oportunidade, bastaria 10% tarifário para cobrir as despesas decorrentes do aumento salarial concedido.

Prefeito que vende barato é comunista

Um prefeito (o de São João da Boa Vista) de São Paulo que compra mercadorias nas fontes de produção, como gêneros alimentícios, óleos, produtos farmacêuticos e os vende à população sem lucro de espécie alguma, por preços, evidentemente baixíssimos, foi denunciado pelo sr. Antônio Arnaldo Taveira, comerciante, na reunião de ontem do Conselho Diretor da Associação Comercial.

O plano do Prefeito de São João da Boa Vista, de coordenar a sua ação com os municípios vizinhos e mesmo com o Govêrno do Estado de São Paulo — pleiteando para tanto apenas transporte e isenções fiscais — levando outras prefeituras a vender produtos a preços de custo, foi denunciado pelo sr. Taveira como de "sovietização lenta do Brasil" pois visa a levar o comércio regular à extinção total.

INTERVENÇÃO

Depois de acusar o Govêrno Federal de intervir progressivamente na economia privada, o sr. Taveira rebelou-se contra a Prefeitura, afirmando que a municipalidade, aplicando a sua renda de impostos — que afirmou ser de 12 bilhões de cruzeiros — quase totalmente no pagamento da sua máquina burocrática, é compelida a pedir novos sacrifícios dos contribuintes para poder executar obras indispensáveis.

O vice-presidente da Associação Comercial prosseguiu voltando-se contra a COFAP, as COAPS, Cooperativas, serviços de Intendências e armazéns reembolsáveis (do Exército, Marinha, Aeronáutica e da Polícia Militar) que concorrem com o comércio vendendo mais barato por não pagarem impostos. Citou como exemplo, o café vendido pela torrefação da Polícia Militar ("Cosme e Damião").

Sovietização total

— Assim — prosseguiu — enquanto cerceamos cada vez mais a iniciativa privada, ampliamos o campo de atividade do Govêrno, até que sejam estrangulados completamente o comércio e a indústria. A vez do produtor chegará, sem dúvida, quando o Govêrno se tornar o único comprador, como aconteceu na Rússia. Teremos, então a sovietização completa no país.

Técnico para julgar Concessões

O vereador Gladstone Chaves de Melo indicou, ontem, mais três nomes para compor a Comissão de Inquérito sôbre as denúncias de irregularidades nas licenças dos lotacões e ônibus dadas pelo Departamento de Concessões, tendo o Prefeito aceito um deles, o engenheiro Carlos de Oliveira Freire.

Os nomes indicados foram dos engenheiros Carlos de Oliveira Freire e Gabriel de Sousa Aguiar, e do advogado Góis de Andrade, ficando, assim, (no caso do in- (Conclui na 2.ª pág.)

'Vale-tudo não é invenção brasileira' diz Carlos Gracie

— As lutas de "vale-tudo" não são invenção brasileira, mas obedecem a uma regulamentação internacional que, aqui, apenas, é cumprida em todos os seus dispositivos, enquanto que, por aí afora, inclusive e, principalmente, no exterior, é desrespeitada para permitir as chamadas "marmeladas" — declarou o professor de "jiu-jitsu" Carlos Gracie à reportagem do DIARIO CARIOCA.

— "Vale-tudo" foi o nome que melhor se encontrou para traduzir a expressão inglêsa "catch-as-catch-can", o que são, na realidade, os combates que os nossos lutadores vêm oferecendo no Maracanãzinho, obedecendo, à risca, todos os itens da regulamentação internacional.

BARBARISMO

— Se os "vale-tudo" chocam pelo seu barbarismo, o box (como demonstrou Hélio Gracie) devia chocar muito mais, porque é luta mais violenta. Entretanto, nós, brasileiros, praticando o "vale-tudo" estamos, apenas, seguindo, fielmente, uma lei universal. Até mesmo o próprio cinema exibe as lutas de "vale-tudo" no estrangeiro, onde se vê homens desferindo pontapés duplos em pleno rôsto dos adversários, além de outros golpes semelhantes. E' comum, também, a imprensa divulgar (e o cinema também) rôstos deformados de lutadores de box, embora oculte-se, geralmente, a que estado ficaram reduzidos numerosos "boxeurs" em consequência de sua vida profissional.

Honestidade

A Academia Gracie — disse Carlos — é uma instituição honesta. Exigiu que as nossas lutas de "catch-as-catch-can" (ou "vale-tudo") obedecessem ao regulamento internacional. Com isso estamos sendo honestos, não estamos iludibriando o público, e queremos mostrar que as leis devem ser cumpridas e não desrespeitadas. E' êsse o princípio da Academia Gracie.

Terminam sábado as eleições

Em seu segundo dia de eleições, os metalúrgicos cobriram, ontem, o "quorum" necessário à validade do pleito que realizam para escolha dos dirigentes do seu sindicato de classe

O prazo para votação terminará no próximo sábado às 14 horas: logo em seguida será iniciada a apuração das urnas.

As urnas

Para o pleito têm sido utilizadas 16 mesas fixas (instaladas nas delegacias do sindicato) e 13 urnas volantes que percorrem as diversas fábricas que estão na jurisdição do sindicato

Ontem, o número de votos já era superior a 5 mil, tendo sido alcançado o "quorum" fixado em 4.815 votos

A Diretoria eleita será empossada no dia 16 de julho, data em que expira o mandato dos atuais diretores.

Ao pleito concorreram os srs. Benedito Cerqueira (atual presidente do sindicato) e José Ramos, representando a Oposição.

Apêlo

Falando, ontem, ao DC, o sr. Benedito Cerqueira lançou um apêlo a todos os metalúrgicos, no sentido de que compareçam às urnas, a fim de darem uma demonstração de espírito sindicalista da classe, embora já tenha sido alcançado o "quorum".

DOMÍNIO DA LÍNGUA

Marie Thérèse, que veio da França para o Brasil com apenas nove anos, teve enormes dificuldades para aprender o português. Hoje, porém, só não domina a língua porque isso — nas mulheres — é tarefa quase impossível

Francesa e bela Marie Thérèse não tem mêdo do júri

Com milhares de votos de diferença sôbre a segunda colocada de seu colégio, Marie Thérèse Andrée Claude Vaché, a finalista da A.C.M., tem não apenas beleza, mas inegáveis dotes de inteligência e vivacidade que a credenciam a um bom resultado frente ao júri que escolherá a "Mais Bela Secundarista de 1957".

Das candidatas, Marie Thérèse é a única estrangeira, tendo nascido no Sul da França, na cidadezinha de Toulon La Garde Var, vindo para o Brasil com apenas 9 anos de idade — hoje tem 19 — pouco depois de terminada a segunda grande guerra.

PAI MAQUIS

Da guerra Marie Thérèse guarda recordações indeléveis. Os alemães invadiram a cidade em que morava (Brouseval), onde seu pai era membro da Resistência, um dos heróicos "maquis" franceses. O pai desaparecia frequentemente de casa, escondendo-se dos nazistas que patrulhavam a cidade.

Uma vez — e disso ela bem se lembra — um avião da Resistência caiu nas proximidades. Todos temiam pela sorte do pilôto que, se aprisionado, seria certamente fuzilado. Soube-se, depois, que êle havia sido salvo pelos camponeses, quarteirão em que morávamos, mas meu pai acabou pegando-me e aplicando violenta (e merecida) surra e ainda me prendeu, de castigo, no sótão da casa.

Romance e poesia

A leitura de bons romances é a diversão predileta da bela francesinha, Steinbeck, Anatole France e Mika Valtari, são os seus autores preferidos e, em sua opinião, o romance só é bom quando se enquadra na vida real. Seus poetas são Lamartine, Musset e os brasileiros Castro Alves e Casimiro de Abreu.

Queria voltar

— Foi uma festa — diz ela — quando os americanos entraram na cidade, com seus tanques e carros de assalto, no dia da Libertação, distribuindo balas e "chicletes" às crianças.

Foi grande a sua dificuldade em habituar-se a nova língua quando chegou ao Brasil. A princípio achava tudo muito bonito, mas, dias depois, chorava para voltar à França.

Hoje, já não teria coragem de deixar o Brasil. Pretende ir à França, mas só a passeio, nunca para ficar.

A última sova

Marie Thérèse conta ao repórter como apanhou a última (e maior) surra de sua vida.

— Foi em Paris. Lá fomos a fim de tratar dos papéis de viagem ao Brasil. Estavamos hospedados na casa de um tio e, como minha prima se negava a me emprestar sua boneca, joguei-lhe uma pedra pontuda num ôlho. Corri duas vêzes em tôrno do

EXPERIÊNCIA PARA JULGAR

Na opinião de Maria Heleni, o júri que apontará a "Mais Bela Secundarista de 1957" deve ser composto de senhores idosos, que possuam qualidades (inegáveis) de experiência que não se encontram nos jovens

Muita felicidade e pelo menos 3 filhos quer Heleni

O casamento aos 24 anos, um lar tranquilo e um mínimo de três filhos, eis o que espera da vida a representante do Colégio Frederico Ribeiro, Maria Heleni Campos, de Moura, finalista do concurso promovido pela AMES com o patrocínio do DIARIO CARIOCA, que apontará a "Mais Bela Secundarista de 1957".

Certa de que não há receitas prontas para a beleza — que deve ser natural, pois a retirada das "maquillages" pode redundar em terríveis decepções — Maria Heleni propõe que o júri, que apontará a vencedora seja constituído de senhores idosos, cuja experiência e entusiasmo para beleza juvenil seja inegável.

DELLY SUPERADO

Os contos policiais — quanto mais intrincados melhor — são a leitura predileta de Heleni que aprecia, também, os bons romances.

— Delly me fêz vibrar dos 12 aos 13 anos. Hoje, porém já não acho graça em seus romances, melosos em demasia — declarou.

"O velho e o mar", de Hemingway e "Memórias póstumas de Braz Cubas", de Machado de Assis, são os dois romances de que mais gostou.

Para Maria Heleni, o samba para ser bom deve ser bem brasileiro, nada de "bolerização". Ari Barroso, Caymmi e Noel são, por isso, os compositores de que mais gosta.

Não só a música popular mas também a clássica a entusiasma, já tendo ouvido, no Municipal, uma série de óperas, entre as quais foi "Madame Butterfly" a de que mais gostou.

PETROBRÁS ABRE NOVO POÇO

A Petrobrás acaba de dar início à perfuração de mais um poço estratigráfico na bacia amazônica, localizado no município de Manáus, nas proximidades da estrada que liga a Capital à cidade de Itacoatiara, com o emprêgo de nova e moderna sonda com capacidade para três mil metros de profundidade.

Depois de por a sonda em movimento, o governador do Estado, sr. Plínio Ramos Coelho discursou perante numerosas autoridades, representantes da emprêsa e jornalistas, enaltecendo os esforços desenvolvidos pela Petrobrás no cumprimento da grandiosa missão que lhe foi atribuída pelo povo brasileiro.

Café terá filme musicado

Um filme de curta metragem sôbre o café brasileiro — incluindo processos de plantio, beneficiamento e importância da rubiácea na economia nacional — será rodado pelo Instituto Nacional de Cinema Educativo, na zona cafeeira de Ribeirão Preto, com a colaboração do recém-inaugurado Museu do Café daquela cidade paulista.

A película será preparada por uma equipe técnica do INCE que seguirá dentro de poucos dias pa- (Conclui na 2.ª pág.)

Prova da leviandade feminina condenou 5 homens

As provas fotográficas que instruiram a queixa-crime apresentada à Justiça pela manicura Ribamar Cunha — evidenciando a maneira (despida de diplomacia) como a prejudicada foi forçada a permanecer no interior de um apartamento da Rua Inhangá — levaram o juiz Basileu Ribeiro, da 4.ª Vara Criminal, a condenar a um ano de prisão e mil cruzeiros de multa os cinco anfitriões do sexo masculino, que deixaram o Tribunal gozando de "sursis".

Em virtude de Ribamar Cunha ter sido amante do primeiro acusado (Pedro Pereira Primo), a quem era infiel, traindo-o com o segundo acusado (Mário Hipólito Pereira), o Magistrado deixou de reconhecer a prática do crime de estupro, mas condenou-os, juntamente com Humberto Retendário Filho, Lauro Martins Filho e Rubens Brito Teixeira, pelo exagêro de quererem provar a leviandade da vítima, todos de uma vez.

FOTOGRAFIAS

As fotos (batidas por Lauro Martins Filho no dia 6 de fevereido de 1956) revelaram a procedência da queixa-crime apresentada pela manicuri Ribamar, que informou à Justiça ter sido — sem poder apresentar qualquer objeção — alvo das atenções dos seus anfitriões (um tanto violentos) durante várias horas.

SORTE DE SANTO ANTÔNIO

Além da prenda, a linda boneca que a menina segura na fotografia, o felizardo cujo número fôsse sorteado, teria direito ao "conselho" no qual o santo padroeiro indica a forma de conseguir a solução para os casos amorosos

Moças pediram a Santo Antônio o que mais desejam

"Atenderei o teu pedido, mas quero comunhões muito fervorosas e frequentes. Fé e confiança que Santo Antônio alcançará as graças que pedes, com sua benção".

Para conseguir "conselhos" como êsse — vendidos a um cruzeiro cada um — centenas de milhares de pessoas (na maioria mocinhas casadoiras) subiram ontem ao Convento do Largo da Carioca, para implorar ao santo casamenteiro, uma solução para seus casos amorosos.

MULTIDÃO

Desde as primeiras até altas horas de ontem, era enorme o número de pessoas que se comprimia nas escadas (com mão e contramão para apressá-las) de acesso ao adro do outeiro, onde estavam armadas as barraquinhas. Ali eram vendidas as sortes que davam direito a prendas e aos conselhos do Santo padroeiro.

Aves, folhagens e Flôres: Exposição de Beleza Multicor

Uma exposição de rara beleza e quase de encantamento em que figurarão aves, folhagens e flôres — dos aristocráticos faisões, aos modestos pombos e dos canários com plumagens doiradas às orquídeas mais delicadas (de famosas coleções) — será inaugurada, hoje, às 15 horas, na Avenida N. S. de Copacabana, 861.

A União Nacional de Criadores de Canários — patrocinadora da exposição — na sua segunda mostra vai apresentar os mais lindos exemplares de canários (cêrca de 500 inscritos) de criadores do Rio e de São Paulo, que concorrerão a diversos prêmios oferecidos pela UNCC e por particulares.

PERIQUITO BRANCO

Entre as novidades que serão apresentadas na exposição, figuram os piriquitos brancos e azuis, de espécie raríssima. Além de áves, serão expostos peixes, folhagens e orquídeas, algumas recentemente expostas em São Paulo. Para a inauguração da mostra, que deverá se encerrar no dia 23, comparecerá o prefeito Negrão de Lima.

Participantes

O médico Nei Leitão Barcelos, Presidente da UNCC e o tesoureiro da entidade, sr. Sadi Rêgo, foram os principais organizadores da Exposição. Comparecerão ao certame os associados srs. José Ferreira Mendes, de São Paulo e Valter Daudt, Nei Leitão Barcelos, Sadi Rêgo, Cássio Moreira Senra, todos do Rio.

Medalhas, medalhões, taças, estatuêtas etc., serão oferecidas aos vencedores.

Indios vão plantar café e trocar as malocas por casas

Os silvícolas brasileiros vão agora substituir o arco e flexa por outras possantes armas, mas de plantar café, tais como tratores, máquinas helicoidais, arados, semeadeiras, utilizando as vastas áreas férteis e virgens nos postos do Serviço de Proteção aos Índios, principalmente no Paraná.

Também vão possuir casas em lugar de malocas, de acôrdo com a idéia surgida da recente inspeção do coronel José Luis Guedes, Diretor daquele Serviço, a várias unidades sulinas da Federação, objetivando a efetivação do plano de trabalho elaborado para o ano ém curso e a adoção de outras medidas julgadas necessárias à assistência aos índios.

APUCARANA PRIMEIRO

Informou o cel. Luís Guedes havxer incumbido o sr. Mota Cabral, Chefe da 7a. Inspetoria do SPI no Paraná, de organizar um plano de utilização das terras dos Postos ali sediados, principalmente o de Apucarana, visando o início de uma lavoura de café.

Postos funcionam

A viagem de inspeção se estendeu a Santa Catarina e Rio Grande do Sul. Neste último Estado há nada menos de dez Postos indígenas, sendo quatro orientados pelo SPI e seis pelo Govêrno Estadual. Neles os índios já plantam arroz e trigo. No Paraná predominam mais as fazendas de criação.

Maloca por casa

A construção de casas para os silvícolas, em substituição às suas tradicionais tabas, já foi autorizada pelo Diretor do SPI, que afirmou estarem êles grandemente necessitados nesse particular.

Fim da vida de cachorro

Um plano para acabar definitivamente com a situação de desamparo em que se encontram os animais e proporcionar uma nova vida (que não será a "vida de cachorro") aos pequeninos quadrúpedes, concorrerá às eleições de hoje para a diretoria da Sociedade União Internacional Protetora dos Animais, uma chapa integrada por diversos intelectuais.

O programa da chapa liderada pelo sr. Persival Benevides, presidente do Brazil Kennel Club, preconiza a manutenção de um serviço de colocação dos animais recolhidos na via pública, escolhendo-lhes donos compreensivos e de idoneidade financeira.

Vacinas e multas

Se eleita, a chapa de intelectuais (e protetôres de animais) realizará uma campanha educativa sôbre animais, serviço de pronto socorro com a colaboração de veterinários dos bairros e a abolição das multas a que estão sujeitas as pessoas cujos quadrúpedes são apreendidos pela Polícia Animal.